朝鮮日報
二十五日夕刊八面

社說
言論集會는緩和되지안는가?

一

朝鮮에잇서 當面한要求로서 言論、集會、出版、結社의 自由를 要求하야말지안는다 이것은實로 一般民衆의 切實한 要求이오 社會의輿論이 외처마지아니하는 勢가 그러나昨冬以來學生의騷擾事件을 中心으로 時局에相當한波紋이잇슨以後 言論集會等에關하야얼마큼그反動的의 干涉이잇는것은 否認할수업다 新幹、槿友、靑盟及勞總等에關하야 大體로 그集會禁止의方針을 一貫하고 或은部分的으로開催되는記者團의集會에도 同一한方針을適用하는形便이며 物産獎勵의宣傳行列도 또同一運命을맛나게되엿다 무릇一定한動搖가 잇슨後 그러한反撥的의干涉이오는것은 物理의當然이라고하겟스나 그러나朝鮮의問題는 반드시그러한것만이아니다 잇서야할것을생각되다

二

言論集會의抑壓이 社會進化에 큰障害되는것은 一般이다 아는바이다 다만그를抑壓하는 이들이 어떠한特殊한政策、思想의國立(?)及趨勢를爲하야 그抑壓을合理化하고 或은時代民度의 高低를云爲하야 言論集會의 政策을辯護하는바이나 그러나 權柄을잡는판의 見解는항상 어떠한先入主的인 偏見에拘泥하야 時代民衆의情態를正鵠하게 把握하지못하는예가적지안타 그리하야 百步를讓하야 所謂善意라할지라도항상所謂善政이란批判을 소홀히하는 過誤에싸지는수가 만타 오늘날의朝鮮은 벌서甲申政變과가든 人民自覺의발자욱을밟어드듸기始作한以來四十餘年을지낫고 庚戌變局을지난지二十餘年에 己未運動과및昨年來의事件을치르고 中間大小의諸事件을겪거와서 回轉하여야할時局을 압히天디이미처자안흔 思想과經綸을가지고잇다 이러한朝鮮社會에對하야 오직一貫하는干涉抑壓으로써하야 社會의暗流가裡面에 潛行하고往往히發露되매重大한 形態에달하게하는것은 爲政側으로보아서도무엇이得策일가 判斷할수업는바이다

三

吾人은이제最近에禁遏을맛난 諸事實이나 또는現下朝鮮에잇서 나고서는 볼수업는法益의侵害되고잇는 諸事實을이에하나하나列擧하려하지아니한다 그러나朝鮮의情勢가一律抑壓으로써누구에게나아모收穫이엇기는커녕오즉非常한變態만이이朝鮮社會에 자라나감을아는바이다 吾人은倫敦의公園이나「하이드팍」의가두에서 온갓의主張을 마음대로외치는 저들英米流의 言論集會의自由가 早速히實現되리라고 미듬이 좀迂遠한것은 자라리잘아는바이다 그러나 朝鮮과가티 已甚한 集會言論의 政策은 그實例가 드문바인것을 否認할수업다 오늘날의 朝鮮識者는 이미合法이냐非合法이냐는 그運動의手段으로서 公然討議하려하는途程에와지왓다 그럼에不計하고 問題되는集會取締令과保安法等 非法的인法例에기대어서 오즉表面의無事만을維持하려는것은 實로그病弊의根源이되는것이다 最近數年 朝鮮의時局을 目擊하는 ...

北平의共産黨員 被疑者全部銃殺乎
檢擧된男女大學生八十九名
市當局의檢擧擴大

(北平二十四日發) 北平의共産黨嫌疑者는男女學生八十九名으로大部分을銃殺할터이다 그우에軍警當局은彼等에自白에依하야二十四日北平市內十七個所의共産黨支部를襲擊하야一齊히檢擧하얏다

魯滌平辭職
共産黨問題로

(上海廿四日發) 李宗仁氏의叛亂으로省主席이된江西省政府主席魯滌平氏는南京國民政府에辭職의電報를發送한바理由는省內의共産黨을鎭壓할수업슴을責任진다는것인바內面에잇서는緩頌의意味도잇다고觀察된다

蔣介石氏 漢口에到着

(漢口廿四日發) 蔣介石氏는軍艦永綏로陳紹寬、邵力士氏等을同伴하야本日午後一時入港한바各將領과出迎裡에上陸하야直時司令部에드러갓다 蔣氏는當地에參集한各將領을召集하고今後軍事會議를開할터이라고한다

馮氏便衣隊 上海에潛入
二千四百名이騷動計劃
中國警官嚴重警戒

(上海二十四日發) 馮氏는蔣介石氏의北伐當時의例에본바더最近便衣隊를上海에潛入시키여一騷動을이르킬計劃을세운바그數가이미二千四百名에達하엿다고하야中國側當地官憲은逮捕에努力中이며今後는凶器를가진犯人이發見될때에는租界中國街의各警官은境界를넘어追擊逮捕할수잇기로租界側과中國側과의諒解가成立되엿다

中國少年軍 南京서大亂鬪
濟南湖北兩隊衝突로
死傷者만二十四名

(南京二十三日發) 얼마前부터擧行中인全國「뽀이스카웃트」檢閱式에參加한濟南湖北兩隊는二十二日午後六時賞品分配에發端하야雙方隊長指揮下에大衝突을惹起하야各各棍棒短刀等으로三百餘名이亂鬪하야流血의慘劇을演出하고七時半에겨우鎭壓되엿다 重輕傷者三十四名을내엇는데湖北側負傷者는二十三日朝에이르러三名이死亡하얏다 當局은背後에共産黨의煽動이나업는가調査中이다

英中間의 團匪賠償協定
一兩日中調印

(南京二十四日發) 英中間의團匪賠償金協定은一兩日中에王正廷「램쓴」兩氏間에調印될터인데內容要點은英中兩國委員會의監督下에左記比率로中國建設事業費에充當케로되얏다

三分의二 鐵道建設費
三分의一 電氣水利其他一般建設費

船舶業者에 獨逸政府警告

(伯林二十三日發) 對中事業에關聯하야獨逸政府는本國船舶業者에게對하야中國政局이再次動搖할徵兆가잇슴으로反蔣軍援助라는口實로武器密輸를하는者가잇서一般通商에惡影響이잇슴을警告하얏다

英軍隊와大激戰 印度動亂益擴大
兩地의大衝突로死者四十餘名
義勇團萬名出動

(쿠라치二十三日發)「페샤왈」市에서도反英動亂이勃發하야警戒中의裝甲自動車二輛에放火하고乘組員中二名을燒死케하는同時英人警部一名을亂刺하야死케하엿다 急報에依하야軍隊가달려가群衆二十名을射殺한後此를擊退하엿는바「아부달·우꾸」는一萬의義勇團을引率하고「페샤왈」市에進入하려고하야警官隊에게阻止되엇다 그로부터英國軍隊는嚴戒中이다

(쿠라치二十三日發) 反英示威團과警官隊가衝突되엇다는報道에軍隊가出動하야「하라자나」의密林地帶로追擊한結果激烈한戰鬪가잇슨後示威團은드듸여死者十二名을내이고二三門의大砲를遺棄하고退却하엿다

東鐵買收는 財政難으로疑問
中露交涉의將來

(哈爾賓二十四日發) 中露紛爭의禍根인東鐵問題에關한中國側의對露交涉根本方針은中露協同經營의現制度를根底로부터顚覆하고千九百二十四年의「카라한」王正廷兩氏間의直接交涉을基礎로東鐵買收(當時中國은三億留、勞農側은八億을暗示하얏슴)라는方法에依하야單獨經營으로하려는것인바中國의國權回收熱이高調하고잇는此際에이것이實現된다하면日本의滿蒙政策에至大한影響을끼칠것이로되一方東鐵에對한勞農側의權益은「쏘베트」聯邦建國以來外國에有한唯一의權益일뿐아니라勞農側의對中政策遂行上牢固한地盤임으로果然勞農側이輕輕하게中國의要求를容認할가함은疑問이요他方中國으로도財政이逼迫한此際東鐵買收資金調達의道도新緣에로結局本問題는奉露協定의無償返還期限인六十年을短縮할程度에落着될것이라고보인다

佛國側이否認
巡艦建造說

(巴里二十三日發) 佛國海軍當局은過般發表된「리베르테」紙所報인佛國의十二吋砲裝備二萬七千噸巡洋艦建造說은全然事實無根이라고二十四日公式으로發表하얏다

衆議院本會議 劈頭부터大論戰
兩黨總裁가直接陣頭에出馬
在野黨氣勢頗軒昂

(東京電) 濱口首相과犬養總裁가議政壇上에서相對하야對陣의幕을開케되는第五十八議會와初日이來到한바이날은政府는濱口首相井上藏相의演說에依하야施政方針을闡明할터인데一方野黨側은犬養總裁가先陣을마터總括的質問을하고三土前藏相武藤山治氏等도繼續하야金解禁善後策批判을中心으로政府의急所를攻擊할터이요又無産黨으로부터는新鋭인大山郁夫氏가出馬하야政府의施政을처음부터否定하려는中이다 政府는絶對多數를擁하얏지만不景氣問題失業問題軍縮問題等野黨의攻擊에對하야無言의行動을取할수는업슬것이요특히犬養總裁의奇策縱橫은或은意外의打擊을政府에게줄는지도모르겟다하야興味를끄는劈頭舞臺의光景을期待하고잇는中이다

(東京電) 二十五日第一日衆議院本會議에서外政友會質問의陣頭에선在野黨犬養總裁의質問要旨는汎히全般에亘한것이나特히다음의四點에重心을두리라는바
一、軍縮問題
二、不景氣回復策
三、綱紀肅正
四、稅制
等四點에두어濱口首相의答辯如何로는二合三合으로鑿鑿하야意外의風雲을捲起할것이다

諸重要案提出
無産黨의對議會策
治維法撤廢其他

(東京電) 無産政黨議會對策委員會는二十四日大衆黨本部에開會되야勞農大衆社民全民各代議士役員이出席하야衆議院本會議에잇서共同提出할法案을協議한結果社民黨提出의治安維持法撤廢案은多少修正하야提出키로決定하고勞働諸法案도原案대로提出키로決定한後午後六時三十分散會하얏다 그우에勞農黨提案인月收百五十圓以下의債務者는그債務의支拂을昭和十年五月一日外지延期할수잇다는債務支拂猶豫에關한法律案도同委員會에서提出케로決定하고二十五日衆議院에提出될터이다

[illegible]

統帥權問題 貴院에서重大化
花井博士도畢竟奮起

(東京電) 軍縮會議問題에關聯하야政府를窮地에陷케할統帥權問題는今期議會에貴族院의重要問題로되야憲法第十二條의編制大權과第十一條의統帥大權의關係에遡及하야論爭을招來할形勢인데統帥權問題로多年研究해온花井卓藏博士도事態가如斯하게되고보니當然蹶起케되리라고보이는데政府側에서는江木、松田兩相이잇다고하나花井氏를相對로論爭할만한사람이업다고하야統帥權問題에關한貴族院의論爭은大端히興味를끄으리라고한다

教育聯合會 臨時總會開催
小學教員의地位를擁護

(東京電) 全國二萬餘의小學校敎員의地位擁護를爲하야召集된全國聯合敎育會臨時總會는二十三日午前九時一橋敎育會館에開會하야七十餘名이出席하야川原會長의人事가잇섯고各地의減俸情況報告가잇섯스며正午休憩午後一時再開議事에入하야小學敎員의地位安定策의根本的解決策을協議하고午後六時散會하얏다

琦玉鑄物工場爭議 職工과警官大衝突
警官이突然拔劍하야職工傷害
社民黨서嚴重抗議

(東京電) 目下爭議中인琦玉縣川口町松上工場은川口署警部의引率한警官隊約二十名이二十三日午後三時突然包圍한데對하야內部의從業員과衝突이잇섯는바警官隊는突然拔劍하야從業員側에斬付하야大亂鬪를演出하야十餘名이모다瀕死의重傷을當하게되엿다 右警官의行動에對하야川口町民은非常히憤慨하야二十四日町民大會를開하고當局을彈劾하려는中인바目下雙方이相峙하야不穩한空氣를보이고잇다

(東京電) 社民黨赤松書記長은琦玉縣川口町增金鑄物工場爭議에잇서川口署員拔劍傷害事件에關하야二十四日上京한爭議員代表와함께安達內相을訪問하고嚴重抗議하얏다 社民黨에서는東京市電爭議에잇서警視廳의彈壓과鐘紡爭議에잇서警察의壓迫等을議會의問題로삼어內相의責任을追究하는同時當局에對하야도責任을追究할터이며官에對하야는直時告發의手續을取하기로하얏다

丸山總監이 調停에出進乎

(東京電) 東京市電爭議團의篠田、隈田兩名은二十四日午前十一時堀切市長과의會見을請하얏는데堀切市長은勿論此를拒絶한情勢에잇슴으로丸山警視總監은此를憂慮하야小林官房主事에게此旨를傳하야午前十時半市役所에서當局者와會見케하얏다

鍾紡兵庫爭議 一層深刻化
會社側이反省하기까지 饑餓同盟繼續할터

(神戶電) 鐘紡兵庫工場從業員은二十三日午後의從業員大會에서萬一의境遇에는最後的手段으로既定計劃인饑餓同盟을斷行키로決議하얏는바드듸여二十四日正午를期하야會社側이反省할때까지從業員의자라는限此를決行키로決定하야爭議는極度로深刻化하게되엿다

國際「챔피언」 運輸會社計劃
着着進捗中

(紐育二十三日發) 「챔피언」伯號 [illegible]

004861

市電爭議 續行을聲明
當局者의無誠意를 東京市民에게號訴

(東京電) 東京市電爭議團의中心勢力인交通勞働組合總聯合은二十四日午後堀切市長과會見한後다시協議한結果同夜十時馬島市會議員은爭議團을代表하야市役所로白上助役을訪問하고爭議를中止코二十五日부터就業할것을言明하얏다 [illegible] 爭議團幹部는 [illegible] 二十分左의聲明書를發表하야다시爭議를續行키로되엿다

聲明書
吾等은爭議의解決에際하야至誠으로市民의利便을圖하야거의降服的條件으로도妥當局에再次交涉하얏스나 爭議解決에對한誠意를當局에求할수업슴을 [illegible] 確信을 [illegible]

政府糾彈에 大山氏出馬
政友會側도贊成

(東京電) 議會召集以來缺席中이든大山勞農黨代議士는二十五日부터出席키로되어今議會開會以來最初로無産派議員이全部出席케되는바大山代議士는當日第一聲을發하야政府糾彈의質問을하겟다고한바政友會側도贊成의意를表하고第一聲을擧하게되는模樣이다

犬養、三土兩巨頭 政府攻擊에出馬
政友側의策戰計劃

(東京二十四日電) 衆議院은二十五日本會議부터愈愈在野黨政友會는二十三日芝三縁亭에서會議한結果犬養總裁三土忠造兩氏를가지고政府에肉迫할內定이다 即犬養總裁는濱口首相에對하야軍縮問題、金解禁善後策問題、綱紀肅正問題等의諸問題에關하야徹底的의質問을하기로하고三土忠造氏는不景氣問題、財政計劃、產業政策等에對하야首相藏相에對하야具體的事實을잡아深刻한質問을試하게되고 그리고定刻外지時間의餘裕만잇스면堀切善兵衛氏가起하야產業合理化問題에關한質問을하게되엇슴으로二十五日의論戰은豫想以上의可觀할者이잇스리라고한다

動章疑獄事件
來月初에豫審終結乎

(東京電) 昭和大疑獄中에重要한動章事件은來月初가아니면豫審終結決定을보지못할것이라고한다 本事件에關하야收容된者는天岡前賞勳局總裁를비롯하야二十名의多數에達하고大岡寬力益田社長도一時收容되엇지만釋放不起訴되고結局起訴된者는左의九名이다

前賞勳局總裁 天岡 直嘉
日魯漁業社長 堤 清六
前東京商工會議所會頭 藤田 謙一
日活社長京都商工會議所副會頭 橫田永之助
大阪時計商 牛駒 富吉
(以上瀆職)
長嶋 弘
原口 豊秋
嶋野 亮暢
(以上瀆職詐欺)
元政友會代議士 海原 清平
(詐欺)

右者共히有罪의決定을與할것으로본다 그러나天岡氏는總計約八萬圓을收賄하엿지만海原其他에게半分以上을주고殘餘도放縱한家計에消費되엿스며더욱天岡氏의辯解에依하면事實은賣勳이아니다受勳이決定되여잇는것을材料로海原長島等과策謀하야金을取得하엿다고하며더욱이藤田氏는二月十八日再收容되엇슴으로當分保釋은困難하리라고한다

婦人公民權案 民政側도提出
政友會側과同一案

(東京電) 民政黨은二十三日議員總會後婦人公民權附與에關한改正法律案을下院에提出할터인바提案者는末松偕一郎氏外三十名贊成者百五十名計百八十五名으로政友會案과同一한것이다

兵庫工場의 一部職工軟化
五百名이就業

(神戶電) 鐘紡兵庫工場爭議團二千三百名中約五百名은大日本正義團長酒井榮藏氏의仲介로就業한後交涉을繼續키로되엿는바一千七百名은依然強硬하다

熱河에 鐵道敷設
遼寧省에서

(奉天廿四日發) 遼寧省交通委員會에서는遼寧熱河間의交通便利及實業振興을圖키爲하야北寧線路를敷設코저目下計劃中인데同線路는通遼를起點으로開魯에至하는것을同線完成後에는다시熱河內地外지延長할터이라한다

第二大戰의禍因 (完)
洪牙利의臥薪嘗膽

洪牙利國民의渴求는國境의回復으로써 何가가장注意할것을要하는것은 小協商三國의存亡및그利益이나 그들의國家가新興膨脹하는것도 모다相當한理由가잇슴으로 그意向을無視하고 洪牙利에만利益을選元식힐수도업다 그럼으로 洪牙利와小協商과의講和問題가일어나난다 特히洪牙利와「체크」國과의關係는圓滿하게規律하기困難하다

「大巴爾幹」의著者「진자리」는「각가운將來의至難」이라고까지하엿다 五國의精神이업시一句交涉이成立될理由가업다 이講和問題에對하야 歐洲列強이생각하여야할것은 말할바도아니어니와 日本도無關心하여서는 안되겟다

佛國下院議員「삼、헤엣스」은그著述한「外交上의二過誤—分割된洪牙利」中에論하야갈오되「洪牙利는완전히佛國에對하야非常한哀慕를품은적이업섯슴에도 不拘하고 다만進步의前驅 自由正義의選手로서 佛國文化를歡迎하엿다 大戰中도佛國人을敵視하지아니하고 國內에在留한佛國人에게自由를주엇다 그런데佛國은 그에報酬하기를「트리아는」條約이란苛酷한詐欺로써하엿스니 이는注意도밀미암은 講和外交上의過誤이다 今日에와서는改訂하지안흐면 아니되겟다 洪牙利는만흔工業材料品으로 特히鐵과木材를 잇기고 困難을當한 그들은獲得하기爲하여서는 昨日의仇敵에게 卽頭하여야하게되엿다」

洪牙利의今日要求하는바는 그리過度의것도아니다「포소나」市로부터 洪牙利의北西에그은線 및東端으로 東南「데메스발」市外지 十肝의土地를回復하고싶다 한다 이에는條約을改正하는手續이아니하고는안되겟다는것이아니다 이러한必要는條約의規定이된것은「밀란」首相이「일즉洪牙利代表에게 보내인公文에依하야 明瞭하다」 또英國데리·메일社長「로자·미안」은同紙上에서그支配下에잇는多數의新聞으로서 자조論하되「主要聯合國의政治家는中歐와의平和條約의 締結을經過한며문에 同地方特히洪牙利國에對한措置를자졋다 오늘날안자보면「체크」및「羅馬尼」에게 넘우나 그條約을懸解하게되엿다 그無理로 [illegible]

大戰中의洪牙利人은 英人에게對하야 敵意를가지지아니하엿다「다·취나·표엔·네·마」에不過하엿든것이다 洪牙利에對한 吾人의措置는 千餘年의光榮잇는 民族에게 억아지못할侮辱이다 現狀의責任者인英佛伊等諸強은 今日에平和的으로 이것을糾正할것이다 나는洪牙利를爲하야要求하고십흔것은 다만正義뿐이다 敢히戰前의國境을그대로回收하려는것은아니오 主로洪牙利人의居住하는地方의回復을 希求할뿐이다 特히「체크」는 아洪人民投票에依한國境改訂을 承諾하야조흘것이다 改訂한以上洪牙利는「토란실바니아」條約以來「체크」官吏의失職者로부터 返還한地方에投資한金額 밋「체크」에對한賠償을支拂하여야하겟고 또「체크」는洪牙利人으로부터不法하게沒收한財產에對한賠償金을支拂하여야하겟나 [illegible] 外交로 말할수잇다 (終)

八面鋒

○ 琦玉縣에서는、爭議를警戒하려든警官隊가、輕率하게拔劍傷害를敢行하야大問題

○「警戒」짐이거에이만하지그러치안엇드면큰일날번하얏군

○ 慶北豊基公普에서는 訓導吉川이란者가 學生을毆打하야盟休外지惹起

○ 責任마튼訓導보다도 警官의솜씨가부터웟든가

○ 已往이면 敎鞭보다도「사ー벨」로가라슴이何若

朝鮮總督府編
中等教育 國文讀本 詳解 一卷
新編高等國語讀本訂正版
學生本位 語句詳解 懇切叮嚀 定價三拾錢
發行所 京城鍾路二丁目 彰文堂書店 振替六九四六一番

平壤自動車講習所
設備完全 學費低廉 (規則無代進呈)
平壤府上水口里一一三番地 (電話一四一六番)

謹告
弊商會員淸水愛助는從來本會에從事하든바今番共立殖產株式會社設立에對하야株金調査키爲하야仁川出張中行方不明되와世間에各種風說이傳播되오나金錢私取云云은全然事實無根이오며本商會는何等損失이無하옵을不顧하고此原에驚部及內外社員이協心同力하야所陳을應諾하오나愈位는海諒하시와流言蜚語에迷惑치마시고倍舊愛顧하심을務望
四月二十日
京城府黃金町三丁目一六八
組合組織殖産商會 白

有利 仕事
適近不問 男女自宅 外職에 何時라도 儉美한 業年中無休
收入確實 照會一錢要 實物見本 來內 趣意書 時約代理店募集
大阪市港區石田町停前 錦工堂 本店

全鮮靈術通信研究會員募集
月會圓의雜誌代로靈術催眠術氣合術支那化虛術縮地術借力術其他三十餘種千餘圓어치를修得成功케함郵票封詳細書进呈要急速
朝鮮靈學研究會 平北寧邊郡內

最高級專賣自轉車
アスター號
エフケイ號
ケント號
エルジン號
ギヤエム號
[illegible]號
テビソン號
發賣元 京城・ツヅキ商會本店

揚水準備와機械撰擇은 얀마ー에限함
安價提供、製造直卸
移動自由据付簡便
請負揚水事業有望
十時間의揚水量 一萬石ー三萬石
오후셋도型 얀마ー
나쇼나루精米機、얀마ー精米機、瑞光式籾摺機麯子用製粉機動力農具其他改良農具一切
標準型 渦卷
代理店大募集 型錄進呈
發賣元 京城府 山岡發動機京城支店
振替京城一一五二五番 電話本局一〇〇三番

三南의豪雨로 京釜線列車不通
鳥致院內板間美湖川增水로
렬차가불통되어승객들의고통이막심
停滯된乘客으로大混雜

지난이십사일 부터전 조선을엄습한호우는 우량이칠십미리 라는근래에 드문큰비이엇는데이로인하야 각지의 하천이증수되어교통두절된곳이만흔중경부선조치원내판(鳥致院內板)사이에잇는미호천(美湖川)이증수되어동야십시에 그곳을통과한 데사십팔호 렬차를 최후로불통이되엇다 이미호천 렬교는방금수리중임으로 가설가교를 부설하얏든것인바 이십오일 아츰에는물이가교 우으로 이미돌이나올라갓스며 목하더욱 증수되는중인바 정체된렬차는 알에와갓다

▲第二列車(二十四日夜九時京城發)天安停車(二十五日午前一時十分)第三列車(天安午前四時五十分發 同七時京城着)와交代往返

▲第四列車(二十四日午後十時半京城發)鳥致院停車(二十五日午前二時)第一列車(二十五日午前五時半發午後八時四十分京城着)와交代往返

▲第六列車(二十五日朝七時半京城發)鳥致院停車(午前十一時)第五列車(午後七時十分鳥致院發午後十時半京城着)와交代往返

▲第八列車(午前十時京城發)鳥致院停車(午前〇時五十分)第七列車(午後四時十分鳥致院發同七時京城着)과交代往返

▲第三列車는天安以南運轉取消

▲第二列車(二十四日朝八時釜山發)二十五日午前三時三十七分大田着)은大田停車第四列車(午前三時十分大田發九時半釜山着)와交代往返運轉을하는中이다

히온곳은 경긔(京畿)이동 인데칠십여미리내외의적지안흔우량(雨量)이엇다 이제 각지의우량을보면아래와갓다 경긔도(京畿道) 칠십이미리 경성(京城) 륙십사미리 려주(驪州) 구십일미리

룡인(龍仁)일백십사미리 광주(光州)칠십이미리 양주(楊州)오십일미리 평택(平澤)팔십팔미리 김포(金浦)오십팔미리 원산(元山)륙십이미리 강릉(江陵)일백오미리 인천(仁川)오십오미리 전주(全州)이십일미리 목포(木浦)륙미리 부산(釜山)사십삼미리

이번비는이와가티 중부와 남부조선에만 온것이며 이십오일오전까지 커다란저긔압(低氣壓)은 완전히조선을 통과하엿고 그뒤를따러 대륙(大陸)방면으로 부터 고긔압(高氣壓)이점점조선에까지 확장되어옴으로이십육일은청청한하울을 볼수잇슬것이며 온도도훨신놉허지리라고한다

鐵道局에선 連絡船만들어
불통된곳을련락케한다
減水기다리는乘客多數

이와갓치되자 철도국에서는 시급히 련락선(連絡船)을 맹글게한후 조치원으로부터 사철충북선(私鐵忠北線)으로청주(淸州)에가서 다시자동차로 부강(芙江)에서 련락케 하는바 이십오일아츰부터 개시하얏다 이에하야 약두시간동안을 걸니게되며 한번에오십명가량식을 옴길수가잇는바 승객의대부분은 조치원과대뎐에서 감수를 기다리고잇는중이다

廿五日夜까지엔 開通될듯하다고
방금공사를진행하는중

전긔와가티 강물이 미호천철교우으로 두미돌이나 서게됨으로 철도국으로부터 동디에 급행한 공무원(工務員)들도 현재로는 어떠케할방도가업시 방관하는 중이며 승객은 차차증가함으로 크게혼잡한중 철도종사원들은 승객들에게 식사를 공급하기에 분망하든바 이십오일 오후부터는 비도개엿슴으로 즉시수리 공사에 착수하야 이십오일밤까지에는개통되게될듯하다더라

今次의豪雨는 上海低氣壓關係
이십륙일부터는쾌청되고 氣溫도훨신오를듯

지난이십삼일에는 경상전라(慶尙全羅)량도에비가나리어서약이십오의미리에달하엿는데이는 상해방면(上海方面)에서온저긔압(低氣壓)이군산충(群山沖)부근에이르러 소멸되엿다닭 이라고하며다음 이십사일은 상해부근에우세의저긔압(低氣壓)이나타나서동북동(東北東)으로이동하야오다가 오후에 이르러조선에접근되어 둘로갈리어 하나는이십오일아츰에전주(全州)와대구(大邱)사이에 나타나고 하나는일본해(日本海)를통과하는중이다 그럼으로 이십사일로부터이십오일아츰까지강원도황해도(江原道黃海道)이남에는전부비가나리엇다 그중에도제일십...

美湖川 刻刻增水
빨리수리해도 이삼일은걸려

이십오일 정오발전에 의하면미호천의 물은 아직도 각각으로증수되는중인데 미호천철교의수리는 빨리하야도 이삼일은걸리리라고한다

洪水로因하야 自働車顚覆
日本女子一名이慘死
충청남도서산디방에서

남선일대에 호우가 오기시작한다함는 별항보도와갓거니와 충남서산(瑞山)시밧에서는 구부용리(芙蓉里)로부터 당진읍(唐津邑)을향하야 진행하든자동차한대가 이십오일 아츰에홍수때문에 전복되어 일본인녀자한명은 참사하엿고 또조선사람한명도 중상을당하야 명재경각에잇는참변을이르켯는데 자세한사정은 자동차의통행조차 두절되어 전연알수업다고한다(서산뎐)

一審과가티 又重刑을求刑
◇평양복심법원에서
朴衡秉等控訴公判

신의주제사차 조선공산당(朝鮮共産黨)사건 박형병(朴衡秉)리병의(李丙儀)등 일곱명에대한 구형(求刑)과 변론(辯論)은 예정과가티 지난이십사일 오후열두시이십분부터 평양복심법원에서 등촌(藤村)재판장주심으로개정되어 석천(石川)검사로부터 피고일곱명에대하야 신의주지방법원에서 일심판결대로 피고박형병(朴衡秉)리병의(李丙儀)두사람은 징역륙년에피고오상현(吳相鉉)은 징역오년에피고 서태석(徐邰晳)김경태(金京泰)홍순긔(洪淳起)는 징역삼년 정남국(鄭南局)은 징역이년에 처하여달라는 구형(求刑)이잇섯고 니어최정묵(崔鼎默)변호사로부터 피고들의 범죄장소(犯罪場所)가비밀결사를 만들만한장소가되지못한다는것을말하고또는 피고들의범죄시일에잇서서도 의심(疑心)되는사실이잇다한후피고중김경태(金京泰)는무죄가확실하다는것을 말하엿고 변호사한근조(韓根祖)씨는피고전체에대하야너무나물적증거(物的證據)가부족하다는것을 지적하고예심기록에긔재된피고들의과거경력과 사상이 피고들에게중형을가하게된 리유가되지안는다는것과 사상이불온당 하지안타는것을주장하엿고니어한용(韓溶)변호사의변론이 잇슨다음 피고로부터리창휘(李昌輝)변호사가사고로인하야 출석하지 못하엿스니다시그변호사의 변론을듯도록하여달라고 하얏스나 재판장에게 아모동지 업다는 리유와또는피고들의 진술을 시간을허락하여달라고 신청하얏스나이러케되면너무나 사일이천연하여짐으로 다시 협의한결과 이것으로써결심(結審)한다는것을선언하고니어 동한시이십분경에폐정하엿는데언도(言渡)는오는오월일일이라더라(평양)

京城少年聯盟 어린이날準備
각단체와협께 ◇여러가지를협의

경성소년련맹(京城少年聯盟)에서는이십오일(금요일)오후여섯시부터부내견지동(堅志洞)시천교당(侍天敎堂)에서금년의경성「어린이날」거행에대한 처반사항을 의론하기위하야 각소년단체와밋그관계자에게소청장을발하엿더라

鎭海事件責任者 最高罰金五百圓
其他二人은모다三百圓
이십사일군법회의에서
三名全部判決言渡

진해사건(鎭海事件)의판결은이십사일오후 두시반부터 조선군법회의(朝鮮軍法會議)법정에서주산재판장(周山裁判長)으로부터아래와가티언도되엇더라

判決

▲陸軍砲兵大尉高崎季夫罰金五百圓▲陸軍一等火工長芝崎孫市罰金三百圓▲陸軍砲兵軍曹石渦彌一郞罰金三百圓

별항벌금을납부 할수업는 경우에는 하로이원식따러서류치(留置)식히라더라

女子도多數參加 延人員一千八百名
금년에는녀점원의신청이만타
臨迫한商工大運動

대경성 삼십만시민의 인긔를한곳에 집중하는경성 상공련합대운동회는 중앙번영회와 본사의공동주최하에 예뎡과 갓치오는오월사일장충단공원에서 거행하게될터인데이운동회로말하면우리상공계(商工界)의 원긔진작과단합심훈련(團合心訓鍊)이라는취지 밋테서 개최되는이만큼만도의 상공청년은 쉬도맛토아가며참가신청을 하는중벌서참가신청을하여온사람의연인원수(延人員數)가일천팔백여명에달하고전시는벌서운동긔분이창일하야청년의뛰는가슴은 긔일이갓가워옴을따라더욱조리게되엇다더욱이금번대운동의 특색은 특히녀자직공과 녀자점원이 다수참가하게되야 인긔를더욱 놉게되얏는데 남녀가서로 섞기어선수들의 우승긔와 우승컵을쟁탈하는광경은 실로 자미잇고도장관일것이다

今夜로切迫

이공전의성황을예상하는경성상공련합대운동회는 실로 경성의상공청년을 모조리 망라하야 화창한 봄날 장충단너른들에서 우리의원긔를한번떨치게하여보는것이 주최자의 목적인데이 조흔회에 한일참가를못하는사람...

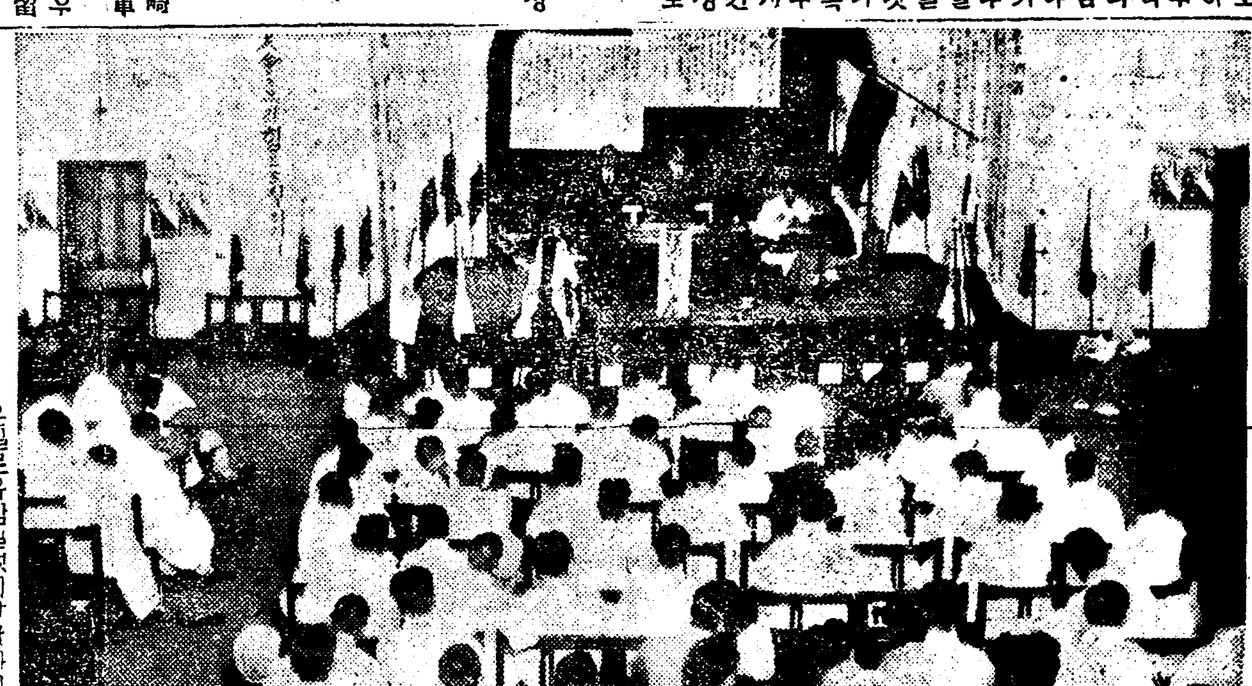

◇형평대회광경

衡平社全國 大會第二日
역원을선거

형평사전국대회(衡平全國大會)는예뎡과가티 이십오일은 오후한시부터 속개되어규약수정안(規約修正案)이상정되어 수정위원(修正委員) 김종택(金鍾澤)외다섯사람을선정하야 이를일임하고 역원선거에들어가서 전형위원(詮衡委員) 박평산(朴平山)외 일곱 사람으로하여금역원(役員)이십삼명을선정하야 케이일에 보고하기로하고오후네시휴회하엿다 케이일인이십오일은 오전아홉시부터 회를속개하자 벽두에집행위원의보고가 잇슨후 역원중집행위원장(執行委員長)을 장지필(張志弼)씨로 천거하엿스나본인이반대파의 맹렬한 반대가 잇서서결국신임위원중 길한동(吉汗同) 외구인의 사임을 보게되자다이상구인의 보선을 하게되자길의성(吉義星)외다섯사람의 전형위원을선거하야일임하고정오에휴회하엿다가오후부터결의안(決議案)에대한토의가잇스리라한다

十國民賭會▲金十圓大西龜(?)

【訂正】 本月二十三日에掲載된新附金芳名中京城書籍商會는朝鮮書籍商會의誤錯

被逐土幕民에게 各方面의同情
救濟費를分配한다

송월동토막민문제는그동안경찰의사정업는 구축으로 삼십여호중 이십오가량은 어데로인지떠나가고 갈다야 갈곳업는십륙호는수삼일동안사나운비바람을무릅쓰고 헐어버린 토막엽헤서지내든바 이참담한 정경을본사직동삼백삼십일번지 김수천씨는 서양인선교사 다섯인 씨에게말하야 량씨주선으로 다소금액을 모흐고 구세군에서도 사십여원을 보내여남아잇는 십륙호에 세방을어더나가게한후 금일이개월 방세라도도아주고저 금일오후두시구세군들이 현장에나가서 매호칠원오십전식분배하여 주게된다는데 업는사람들이라 혹시돈을달리쓸가하야 즉접집주인과 계약을하는등 성의잇는노력과 동정을하고잇다

新義州高普生 五名保釋出獄
이십오일신의주형무소서

학생사건으로 그동안 신의주형무소(新義州刑務所)에수감중이든신의주 고등보통학교 생도리인식(李仁植)외다섯사람은 이십오일에 보석되어출옥하엿다

洋服技工組合委員會

경성양복 기공조합(京城洋服技工組合)에서는이십사일오후삼시에시내립정정(笠井町)이백이십번지에 잇는 동회관안에서 제팔회 집행위원회(第八回執行委員會)를개최하고정긔대회(定期大會)를 이십팔일오후팔시부터 시내경운동(慶雲洞)천도교긔념관(天道敎紀念館)에서개최할것을 결정하고 그준비위원(準備委員)으로김진상(金鎭祥) 안운병(安雲炳)서상렬(徐相烈) 외륙씨를선정하엿다한다

檢事等의瀆職公判
廿五日新義州法院에서
라재승외수명에대한심리
注目되는判決結果

전검사라재승(前檢事羅在昇)과그외수명에대한 독직사건공판은 이십오일 아츰 열한시부터신의주지방법원법정 (新義州地方法院)에서 굴구(堀口)재판장의심리와 변호사아홉사람이 립회한우에서 개정하엿는데사실심리는 아직계속중인바 이 사건을위하야 평양(平壤)으로부터두명 대구(大邱)로부터한명 경성으로부터한명 신의주의다섯사람까지 모다아홉사람의변호사가 출정하엿는데 엇더케판결이잇슬는지 매우주목을 쓰을더라(신의주뎐)

學生共產黨事件
十三名의判決言渡
이십오일경성지방법원에서
最高는懲役六年刑

루보한바와가티 지난십오일 경성지방법원(京城地方法院)제사호형사법정에서 치안유지법(治安維持法)위반죄로제일회공판을마친학생공산당(學生共産黨)一名ㄱ黨) 강병도(姜炳度)송병채(宋炳采)리현상(李鉉相)등열세사람에대한 판결은 예정과가티금일이십오일 오후두시 동법원 제사호형사법정에서금천(金川)검재판장은사상전무삼포(森浦)검사의관여(關與)로다음과가튼언도가잇섯는데 피고들의 공소여부는아즉 알수업다한다

被告	求刑	言渡
李鉉相	懲役三年	三年
姜炳度	同二年	二年
李哲夏	同六年	四年
宋炳采	同六年	四年
柳秉根	同三年	二年
韶五敬	同四年	二年
閔康昌	同四年	二年
韓炳宣	同五年	三年
朴判同	同五年	三年
金鳳善	同五年	三年
南相璜	同三年	二年
崔星煥	同六年	五年
安三遠	同六年	三年

崔星煥은未決通算一百日을算定한以上各被告에게는全部三百五十日式未決通算을그刑期에算定함

遝至하는 寄附金品
아래와갓다

금번 경성상공련합대운동회 에대하야 계속하여 긔증품이답지하는중 전번발표한이후에 들어온긔부금품은일에와갓다

▲科學手工業五冊學窓散話五冊蔡西右作短篇集五冊베니스商人五冊朝鮮圖書會社▲다오두五打京城布木商組合▲簡讀套十冊滙東書館▲活菓子十箱李昌夏▲奬碁具二件碁具一件特製折疊枕半打並襲同一打三成泰▲防水兒童만도우打仁川護謨合資會社▲金

物產獎勵바사 壯觀이룰第三日
제이일도대성황을이루어
男女學生의入場多數

이십사일 오전열시부터 시내종로중앙 긔독교청년회관(鍾路中央基督敎靑年會館)에서만도인긔(滿都人氣)를 리에그켜 막을열게된 제삼회물산바사대회(三回物產바사大會)의 케일일(第一日)은 쏫녀름을재촉하는비가함부로 쏘다지든날임에도불구하고 원은아츰부터 참감한관람객(觀覽客)이 남녀학생을 비롯하야 오백여명의 다수를돌파하엿다 그리하야넓은대회장(大會場)안에가지가색으로 진렬된물품은 관객을 즐겁게한바특히작년에도 보지못하든 발명품이만허서 더욱 깁분일이엿다 케이일(第二日)인 이십오일에는아츰열시정각 개회전(開會前)부터 관객이운집(雲集)하야 개회를고대(苦待)하는듯하엿든데 이날은쾌녀름비개인이후 맑고왜곳한날이어서우리물산이 어떠한것인가 조차해득(解得)하지못하든 어린남녀와 가정부인...

商工大運動會申請은今夜十時까지

회장안에는 여흥장(餘興場)에 「광대울다는것」과입장자현상투표(入場者懸賞投票)등일반관람자의 적지안흔흥미를 쓰을고잇다한다

入場觀客에게 朝鮮地圖進呈
흥일사에서

의의(意義)깁흔 이대회도 압흐로하로를 마즈막으로 그막(幕)을다치게되어 오로지 일반의섭섭한생각도 자못적지안흔 모양인데 최종일인 명이십륙일오후두시부터 동세시까지 한시간동안에단체입장자(團體入場者)를 문동에잇는 흥일사(興一社)에서정케조선지도(精製朝鮮地圖)를 케하고 개인에한하야 시내남녀 일부를 무료제공할것 이라하야 미리부터 긔대가적지안타하며 잇서 개회이후 날로지날사록더욱인긔는이에 집중되어잇고 최종일(最終日)인명일은더욱수천관중이잇슬것을예상케한다

第三回 朝鮮物產바사 參觀記 ……一記者

계삼회 조선물산 바사대회는 예정과가티 중앙긔독교 청년회관에서 열리어 전년보다도일층 풍부한 내용을 보여주엇다출품한상점수는 약사십상점에 지나지못하나 한상점에서 십여종내지수십종의 상품을 출품한까닭에참관자로 하여곰 눈을현황케하엿다 만약장소만 허락되엇다면일층 출품상점수가 늘고품목도만혓슬것이나 그러치 못한것이큰유감이며 또는 참가한상점으로서도 장소의 제한으로말미암아 그대표상품을 모다진렬치못하여 그진렬되지 못한것을 을못가티 하자못하게된 것은주최측과 후원측이 다가티유감으로생각하는바 이고 그럼에도불구하고 비교적 풍부한내용을보여준바 이에 이흥미잇는바사대회 참관기를 얼마간적어이것을 못보신 강호인사에게 널리그진가를소개코저한다

◇第一室◇

김윤면 상점(金潤冕商店)의 주단포목등 출품을 비롯하야 동아상회(東亞商會)의 미술적나전칠긔(螺鈿漆器)종남지물포(鍾南紙物舖)의조선종이… 히 보이는것은 조선정서가들으녹는시전지(詩箋紙)태롱투 봉투(封套) 태주지(苔周紙)등이잇스며 동화상회의 자개칠긔도아조정세한 수공품이엇다 경성방직(京城紡織)의태극성(太極星)불로초(不老草)기외사종의실용적인 옷감과태평상공합자회사(太平商工合資會社)의가공제조품(加工製造品)인운동화(運動靴) 실용화(實用靴)개명화(開明靴)등 그회사의 대표적상품은일본품보다 튼튼하고도 미려하며가격은 싸다 이외에 외국품을 능가할수 잇다는 자신으로 출품되어잇고 흥일사(興一社)의 녀름옷감인 해동주(海東紬)해동북포(海東北布)해한산저(韓山紵)와해동목(海東木) 해동단(海東緞)이 잇는중 해동단은 우수한옷감으로 추상할수잇는것이나 그밧게는 경성방직의 태극성가튼 옷감으로아울러 그것이 금일우리경제의 환영하는상품이나 그빗을중심으로 물드려 두리한 말가르나 공급자자신이 수요자 취미에 다소변동을이르켜 보앗스면십다 더욱이 경방(京紡)의 간색물감을 염색하여 보앗스면한다 그것으로 평양대동물산사(平壤大東物產社)의양말출품은 그제품의 정교함이 일본상품과 다름업시 농가하는것이로되 가액이각별히 저렴한것은 장래사계에 웅비할 가능성(可能性)을 말하는것이 그밧게 보광호본점(寶光號本店)과 서울고무공업사(工業社)등의 방수포제품과 고무신이진렬되어잇섯고길은 로들어간다한

◇第二室◇

운교(運橋)…

미이외 오륙종전긔리용 전연긔(電燃機)는 동아전긔공업사(東亞電氣工業社)에서 현품을진렬하고 부인정원으로하여곰 그사용방법을 친절히 설명하는데 다가는 전긔계량긔(電氣計量器)로서 전긔를 쓰더라도 십륙전이드나 전열(電熱)을쓰면 불과 오전밧게 안되니 이얼마나 간접에서 한달에 이원팔십전 어치전열만쓰면 밥짓고 물끄리는데 충분하다고한다 전긔온돌(電氣溫突)까지발명한것은장래조선 가옥케도에 한쪽크를줄것이다 다음인천 고무합자회사의 고무계품이 진렬되어잇스며천동미곡에서 우량미를 진렬하고 가금거렴배달민속동으로 고객의 소매를당기고잇는것은 그야말로 농입국에…

火災 鐘路二丁目
損害八千餘圓

이십오일 오전세시반경에 종로이정목 계림상회류재선(鍾路二丁目鷄林商會劉在善)의집에서불이나서 동오십분에 진화하엿는데 뎜포와 만흔상품이 타버려 손해는가옥 삼백원상품칠천여원이라 하며 원인기타는조사중이다

乳幼兒愛護日에 昌慶苑入場半額

오는오월오일은 경성부의「유아애호데-이」(乳幼兒愛護日)인 바리왕가창경원(李王家昌慶苑)에서는그취지에찬성하야당일은 다섯살이하되는어린이를다리고오는 보호자(保護者)에게한하야 평소의반액…

淋疾根治 絕對保證
萬一無效면絕對返金
有名한花柳病學科泰斗 獨逸구로벨博士新發見

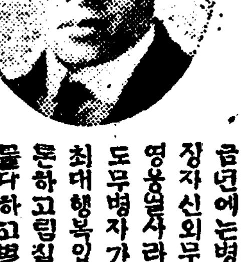

금년에는병업시지냅시다 무병은장자신의무의이라 병을두고는영웅일사라도못견딥니다 일시라도무병자가 됩시다 건강은인생의최대행복입니다 그런대남녀물론하고림질대하증으로편치 못하고림질약을다쓰어도백약이무효하야돈만허비하고근치안되여고통하는분이 이것저것주저할것업시 얼여마시고케일먼저독일구로벨박사가 최근에 신발견한림질근치약을쓰시오 이약은 천하에도업는참신긔한약임으로백발백중난병이다 낫습니다 환자의안심과신용을엇기위하야만일무효면절대책임지고두말업시 전부반금하는보증서를약포에첨부하얏사오니 절대로안심하시고쓰시오 이약의특징은(一)치료약치고위장이 안상하는약이업는데절대로안상함으로위가약한분이만히먹어도배탈하나안난다는말은환자여러분이찬송하는말이오(二)천하에둘도업는신약임으로수십년된고질의만성림질대하증은물론하고림독성으로된방광염고환염(산증)전립선염자궁내막염관절염등에케격케격낫습니다(三)이약은다른약가티지리하게안먹고만금성건에일주일이상먹을필요가업고절대로재발안합니다 그런데이약이속치되고다른약으로는절대로근치안되는리유를말하면주사는미약하고새조는요도의균만씨슬뿐이오잘못하면도로혀산증이되고십입주입약도대개산증이되며다른먹는약도위장만상하지약역이미약하여염막내의균이안죽고한약은살균력이업스니안되고산약은위험하기만하지말일것도업습니다 그러나구로벨박사약은오십만배로푸러도임균이죽사 혈관으로도라결국유인하야살균하는작용이잇슴으로여하한만병이라도단시간에근치됩니다 일시라도속히근치하시오 藥價는便用三圓送料先金은無料代金引換은三十錢이요

注意 페당영업이융성됨을보고근사한광고와유사한약을 파는데가잇스니주의하시오

◇나폴레온은말을타고『알프스』를넘어섯다
콜럼버쓰는亞米利加大陸을發見햇다
가이제르는世界를統一하려드럿다
뭇소리니는獅子와입을맛첫다
쳅펠린은飛行하야世界를一週하얏다
우리는무엇을할가

以上英雄갓치는못할망정健康한身體로充分히活動못하는損害가엇만가 洋洋한前途를가진有爲한青年이微細한淋菌으로因하야多大한苦痛을밧는다하면이가티어리석은일이또잇슬가 化學의힘은참威大하고도神秘하다 그러케難治의淋疾帶下症도이러케도쉽게낫을줄이야

一 무엇보담이것이證據 담지한感謝狀의一部 一

赤裸裸한 感謝의要領

十五年된頑固惡性이根治된事實

나는少時에부터淋疾을알엇습니다 無限한苦痛도밧고無數한新舊藥을다服用하야도根治가안되며今日엔膿은아니나오고단지小便時에쇠르르하고섭호선(攝護腺)이커럼으로淋疾가안되어그러가하고高名하다는專門博士는다차저가診察하야보아도淋疾는아니라고한다 그러나現在症勢가잇슴으로最後的生覺으로田수를밋는것과가티多大한信仰心을가지고神聖堂藥을써보앗드니果然그症勢가업서지고氣分이상쾌하얏다 나의信仰心이나를救濟하얏는지는알수업스나專門博士가아니라는病이낫스니무엇을말할일가

京城府蓬萊町三丁目五 李〇〇

十年이된慢性淋疾이根治되엇다

나는十年間을繼續的으로알엇섯다 一年에몃번式이나도지는데뜸을가는틈이조금식나와무툴틈이고아무고통이업다 神聖堂약이果然效驗한가하고半信半疑로먹기始作할때局部를씻고二日을먹으니나오든것이아니나옴으로이것은참이상하다고醫師의診察을바드니完治하얏다고 나고그후에는이업다 그야말로씻은듯이根治되엇다

京城府 安〇〇

今般業務擴張하기爲하야營業所를移轉하엿슴니다

京城府西大門町二丁目八六(京中電氣會社前)

直賣 大元 神聖堂大藥房

振替京城四九五〇番 電話長光三三四番

農村問題講座—【30】 農村生活諸態 (十)

裵成龍

二、勤勞層人들의諸境遇 (續)

十二

다음에말할것은 小作人과同一한 勞働層人인 農業勞働者들이다 小作人들에게서는 小作料가 논問題가되지마는 이 農業勞働者에게서는 賃金이重要한問題가된다 다시말하면 농업노동자에게서는 直接的으로 分配問題가 이러나지안는다 地主와의 새이에서 分配分量을 가지고 서로다투지는안치마는 간접으로 농업상의 리익분배를 밧는셈이니 이는都市의 공장노동자의 임금을표준하야가지고 그만코적음을 말하게되는것이다 勿論 어느나라를 하고 도시노동자에 비교하면 농업노동자의임금은 다헐한것이사실이니 日本도그六七割에 지나지안는다한다 우리朝鮮은자래로小農制에依하야 농업을경영한터이라 農民의大部分이 小作農이엿지마는 토디가겸병되고 人口가늘어가니 小作地를 엇기가점점어려워지고 그러다고農民들이農村을떠나서일자리를차저도시로나갈만한상공업의 발달도업스니 스스로농업노동자가 차츰늘어간다 또外人들의농업경영자들이 늘어가니그들은 대개集約的으로 농장을경영하는者들이아니면 廣은토지를 경영하는 企業小作人들이라 이러한경영자의 수효가 늘어갈수록 농업노동자는 만히나게되고 또한需要力도늘어가나니 朝鮮의농업은 밤금이런한길을밟고잇다 전일에는농민의대개가 小作人이엿기는하나 스스로 경영하는사람들이엿기때문에 한사람의 하로노동과 달은한사람의 하로노동을 밧구어서 서로의노동력을 수요하고 공급하엿고 或小作人이되지못한 노동자가 잇스면 임금을 주고사서썻스나그수효는얼마되지안엇다

十三

이와갓치 농업노동자라할만한 사람의수효가 만치못하얏스니 農村에서 그들의 노동을 사고파는데에서 그리문제도되지안코 중요시하지도안엇다 그럼으로 농업노동자의보수는 地方을딸아서 달을뿐아니라 面과洞을 딸아서 달랏섯다 물건으로서 물건과 교환하는것과갓치 노동과노동을 교환하야 노동의 회폐로 환산하는갑은 얼마라는것이 분명하게 내세워지지안엇든것이다 그리하야 農村의노동자가 그노동을 관돈으로써 생활을 지지하라는사람도 업섯슴으로 그액수의 만코적음을 크게問題視하지안엇다 그러나 만약 이러한농업노동으로써 그생활을 지지해나가는외에 별달은 길이 업게된다하면 그임금의 만코적음과 生活의비용은 스스로 비교하게되고 이것으로도 써 커것을 써나가지아니하면 안될것이다 더욱도시의 공장 노동에서 임금이 하로에얼마라는 형식으로 또렷이 드러나잇고 교통이발달하야 도시와 농촌의 거리가 갓가워젓건 수요하고 공급하는 산 이 임금에서 어느것을 들것업시 회계로써 계산하게되니 농촌노동 생활비를 적게밧는것이라면 그 임금의 헐하고 비싼것도 또 생활비가 저지안코는 견딜수업는노릇일것이다 하로의노동으로써 헐하고 비싼차이가 잇다하면 어느그 생활비를 적게밧는것이라면 그러면 농촌生活은그임금헐할지라도 그를공평하게볼만한 엇더한차이가잇는가 朝鮮農村의 노동자는아직도 회폐로의 평가가 분명하다 생활비에關한표준보다도 재래의관습에딸아서임금을 주고밧을뿐이여서 도시노동자의 반푼에도 차지못하는 일이만흔形便이라 농촌노동은 거의갑업는노동이되야 잇는터이니 지금에잇서 果然그렷케 헐한것이 당연한것이라할만한 엇더한理由가잇는가

吉野櫻의原産地

植物界에一大衝動

光州 無等山人

봄의꼿나라에온 榮華와新新한氣色을 獨占한듯한『벗』부리는 朝鮮이나 日本山地에만흔種類가自生하여잇지만은 그것의女王格인 吉野櫻의 原産地는何處인지? 長久한疑問가운데서學界의焦思하든바가 되엿섯든것이다

罪漉하고莊觀인 開花凋落이性情急한사람가티 一齊的인欲活한『벗』을讚美하야大和魂의性格에다이를 適用하여 日本은自國의國花로 하게되엿다

그런데 그中의女王인染井『吉野櫻』은日本에서作出된『벗』의原種으로 確信하고오즉日本이나혼國粹的꼿이라고온世界에다자랑하고 잇섯든것이 뭇숙가티 朝鮮에서도 그것의原生林이 發見되어 吉野櫻의原産地問題는 一大物論을이르키게되엇다 이는學界로보와서는巨大한 貢獻이지만 國民的精神에影響을입을 民族은那邊에잇슬가?

石戶谷 講師가吉野櫻의原産地發見說을簡短한片文으로日文新聞에다發表하고또다되오放送까지하엿지만우리新聞은우리의本土地에서이러난 學術問題임도不拘하고 傍觀示하엿든그態度를 나로서는憤慨아니할수업섯든것이다 그래서이제 그것의全隆期인好機를타서 나의寶見을添附하야再吟味하고자하는것이다 以下는石戶谷講師의말『우리나라의國花 벗꼿中의花形(스타—)이라고하는 染井吉野櫻은各處에서栽植하여賞하는『벗』의 大部分을獨占하고잇는대그

原地産 가不分하든 것이 多少그氣味를 을게되어 再昨年夏季大學때講師로濟州島를갓슬때 그곳西歸浦에居住하는 植物의愛好家片倉角治氏를알게되어 開花時『벗』의標本을採集하여 京城外지附送하여달라는約束을하엿섯든것이다 그랫더니 昨年몸開花時片倉氏가標本을採集하여보내온『벗』은吉野櫻의原種임을 發見하고 그것은 片倉氏의손에依하여全羅南道의海南半島南側에서도아즉사람의눈에뛰우지안한이染井吉野櫻의

燦然한 原生林이 發見된 標本이엿섯다 染井吉野櫻의原生地가發見하게된것은 學界의威大한貢獻이고 알아서世界의植物誌上特記할만한일이다 從來이染井吉野櫻은德川時代에江戶의植木商에서 賣出되엇다고 할뿐이고 이原産은明治、大正昭和에이르기까지日本植物學者는勿論 外國의植物學者外지도探索하엿스나 皆曰不明이엿섯다 그런데 明治四十一年四月十四日濟州島南岸의

西歸浦 에서二里쯤 떠러가잇는 地點에서佛蘭西의天主教다개—는라고하는 僧侶가單只一株의 『벗』을보게되어 한가지를딴서自己의採集標本으로하여 櫻號四、大三八號의番號를附하여 伯林大學의『케—네』氏의鑑定을 어든結果 染井吉野櫻의一種으로 證明되엿다고 한다 이것은單只一株박게업는 곳에서 求하엿슴으로 果然어떤 것이 眞實한野生種인지 萬若그러치아니하면 이것은 他處에서 植栽되엿든 것이아니면 濟州島에서日本內地로건너온것이아닌가 그러치아니하면 他處어느곳으로부터 傳播되엿든것이라고 이것외一族은生存하여잇슬것이라는

二問題 를條件으로一層야染井吉野櫻의原産地의探求가問題되든것인데北米하—바—드大學教授윌손氏 日本小泉源一博士松村任三博士等도大端한努心中에이것의研究를하고잇든것이엿섯다石戶谷講師는 海南半島의大屯山에서 採取한그標本이不完全하기때문에 根本의設定을못하고그後一層이問題에專念하며 便宜上西歸浦에 居住하는片倉氏에게委囑하여終末에는盛大한

이發見 에일은것이라고한다 片倉氏의發見한이大原生林은西歸浦에서十町南方의四百米의高處에잇서서根便의몸피가四尺을되어岩石사히에써리를벗고 常綠闊葉樹의속에썩겨 散在하고잇섯든것인데 片倉氏는一株씩精密히檢索하여 百三十株外지眞實한染井『吉野櫻』인것을確認하고 그標本은昨年四月十六日에 石戶谷講師에게報告를兼하여再鑑定大로到達되엇섯다

原産地로斷定 이것에對하여 石戶谷講師가말하기를 日本에와잇는『벗』의來植物의 大部分은 朝鮮이나南支那를 건너온것인데 이點으로보와도 只今外지 아즉發見되지안흔 原生林이 처음으로 人目에뛰인 以上濟州島近邊이原産地인것은 充分히斷定할證明이되는것이다

몃날을繼續하여 燦然한微笑를보여주고잇는『사구라』의祖國은우리南方에잇서요 『야마도 다마시히』의 精神을자랑거리라든 吉野櫻의原籍表顯하며 日本이나흔國粹的 은濟州島近邊이라드람니다 一夜의단꿈에여嘆息마러라 그의祖國은朝鮮이란다 『끗』

一九三〇年倫敦 海軍條約正文 (二)

第八條 將來制限을加하는特別協定의締結로左記의艦艇은此를制限에서除外함

(가)基準排水量六百噸及그以下의水上戰鬪用艦艇

(나)基準排水量六百噸을超過하여도二千噸을超過치안코또左記의特殊를具備치안는것

(一)六、一吋以上의口徑을有한備砲의搭載

(二)口徑三吋을超過한備砲四門以上의搭載

(三)水雷發射의設計又는設備

(四)二十『노트』以上의主角速力

(다)海軍艦艇으로서水上戰鬪用으로特히建造되지안코 政府의管理下에두는것中平時에잇서서艦隊任務에服從하고또는軍艦以外의用途에使用되는水上艦艇으로서左의各項에該當하지안는것

(一)口徑六、一吋을超過하는備砲의搭載

(二)口徑三吋을超過하는備砲四門以上의搭載

(三)魚雷發射의設計又는設備

(四)二十『노트』以上의主角速力

(五)裝甲板에依한裝甲

(六)機雷布設의設計又는設備

(七)空中에서飛行機發艦設備

(八)飛行機發射裝置를中央船上에一機又는各舷에一機式以上을有하는것

(九)飛行機發射裝置를有한것이면海上에잇서서飛行機三臺以上을運用하도록設計되고又는改造되는것

第九條 本條約第二編의第一附屬書에揭한代換에關한規定은基準排水量一萬噸을超過하지안는艦船에適用함

但 航空母艦의代換은第二締約國의條項에依하야規定되어잇슴으로此를除外함

第十條 各締約國은起工의日及完成의日로부터各各一個月以內에他締約國에對하야主力艦航空母艦及第十三條에依한制限에서除外되는艦艇以外로서本條約實施後起工又는完成된各軍艦에關하야左記事項을通知함이可함

(가)龍骨裝置의期日及次의細目、艦種艦名、基準排水量에依한基準排水噸、主要長、最大幅、基準排水量에잇서서의平均吃水最大備砲口徑(나)完成의日及同日에잇서서의艦에關한前揭細目、主力艦及航空母艦의境遇에할通知는華盛頓條約의規定에依함

第十一條 本條約第一條及第二附屬書에規定된處分規則은本條約에依하야處分될모든軍艦及第三條에規定된航空母艦에適用함

第十二條 (가)當該締約國間에잇서서第二編附屬書第三의表를修正할追加協定締結을條件으로하고右表에示한特殊艦艇은本條約에規定하는艦齡制限에不係하고保有함을得함、또그噸數는制限될噸數中에包含하지안흠

(나)此等特殊艦艇保有의目的에充當키爲하야今後建造하고又는取得할艦艇은第八條規程의制限外艦艇의得失에一致되지안는能에일아戰鬪艦種에配定된艦艇을改造하며又는取得

(다)但日本은敷設艦을一九三六年十二月三十一日外지新艦의基準排水量二萬三千噸以內에서代換함을得하되 其速力은各五千噸을超過치안코 其他性能은第八條(나)의規定에違反함이新艦은此等特殊艦으로 看做하고또그噸數는어느艦에도算入치안함

(라)淺間、八雲、出雲、岩手及春日은練習艦의最初의三隻이新艦에依하야代換되는時는廢棄함

右三隻은第二編附屬書第二第五欵에依하야處分함

(나)의二에規定된狀態로縮少할것을練習艦으로서使用하고 限을完全히 本은此等三艦의軍艦을代換後 艦艦用에使用치안함을約함

第十三條 一九三〇年一月一日外지常設練習施設物又는現存艦船으로써使用되는諸型의現存艦船은航海不可能의狀態에잇서서保存함을得함

附屬書

第一 代換規則第一款 本條約의第三款及第三編에規定된境遇를除하고軍艦은艦齡超過되기以前에代換치못함 軍艦은其完成의日로부터下記의年數를經過한境遇라야艦齡超過가된것으로看做함

(가)基準排水量三千噸을超過하고一萬噸을超過치안는水上艦艇에對하야는

(一)一九二〇年一月一日以前에起工된境遇는十六年

(二)一九一九年十二月三十一日以後에起工된境遇는二十年

(나)基準排水量三千噸을不超한水上艦船에對하야는

(一)一九二一年一月一日以前에起工된境遇는十二年

(二)一九二〇年十二月三十一日以後에起工된境遇는十六年

(다)潛水艦에對하야는十三年代艦은艦齡超過되는해부터三年以上前에起工함을不得함

但 此期限은基準噸數三千噸을不超한代換水上艦船의境遇는二年으로減縮함

第二款 本條約에잇서서別段의規定잇는境遇를除하고軍艦은그存廢가當該艦種에許容된最大限噸數를超過하는境遇에는代艦의完成又는取得과同時에第二編附屬書第二에從하야此를處分함

第三款 軍艦의亡失又는不慮의事變에依한破壞의境遇는곳代換을得함

農事欄

農業教育바든諸友여 農村의現況을 如何히보는가

擔任記者

農村問題를 부르지즌지도오래되엇다 이方面에 獻身努力한이도잇섯고 一時感情으로努力하는이도잇섯고 따러成功도잇섯고失敗도잇섯다

明治維新에北海道를開拓하자면엇더한方法으로開拓할것인가? 가問題되엇다 北海道를開拓하자면누엇보담도農民의自覺을주어야되겟다(精神的으로나技術的으로나)自覺을주자하면어떠한機關을 둘가이問題의解決으로 北海道農科大學을設置하게되엇고여긔에責任者로는『크럭크』氏에게一任하얏다氏는北海道開拓하자면技術보담도精神的自覺을줌이必要할것이라하고帝大로서는許諾치못하는聖經科目을너어基督教的으로指導하자는主觀이엇다

◇

丁抹에는 『그란드비취』라는偉人이나서 丁抹을 開拓하자면 農業으로써 立國하여야만되게되엇고農業立國하자면 먼저農業的技術을가르켜주는이보다精神的으로 指導하여야되겟다는趣旨下에서 별안간 多數한學生을敎養식히자하니 그만한家屋이 充分치못한關係로林間敎授를處處에서하게되엇고 國民高等學校라는名稱을부치어 오늘外지도丁抹의生命되는國民高等學校는依然히 自體의生命을保全하고잇다 이러한『그란드비취』氏의努力으로世界의樂園이라는別名을듯게된丁抹國을이루엇다

上記한北海道와丁抹의例를들은것은오늘朝鮮農村을指導하야나가자면 이것이參考는될지언정 이것대로本밧자는것은決코아니다 四十餘年間丁抹의開拓을엇지오는朝鮮農村에適合식힐가理論上으로 實際上으로朝鮮에는 朝鮮의獨特한方法을使用할것은 나의實說을기다리지아니할것이다『크락크』나『그란드비취』가오는朝鮮에잇다하면 如何한手段方法을取할가? 우리로서一考의價値가잇는點이다

◇

母論組織으로보아서는 丁抹과가티農業으로 朝鮮의運命을左右할것은 否認치못할 事實이다 그러하다하면如何한方策으로農村을指導할가하는것이 이方面先覺者의머리를煩거롭게하며宿題가되지아니할것인가 그러면朝鮮의農村은어데로가나破綻이냐隆盛이냐 이것은捕鉄을기다리지아니한다하드라도 目睹하는事實이다 農村指導라고 하지만이것도그다지容易한일은아니엇다 理論上으로보아挑上의理論으로엇지엇지農村을指導하자는것이 말로는누구나쉽지만實際에들어着手하자하면여간한確乎不拔한 心志가 아니고는成功의 完璧을 期待키極難한것이다 나는極히 形式的으로 農民에對하야본 일도잇고昨年一年에는實地小作人과손을마조잡고田園生活을 하야본적도잇다 前者形式的指導라하는것은被動的指導라論할問題조차못되고後者는 實際이方面을向하야나가야될것이나 힘는들고말은안들음니다나는土地管理權이란權力을가지고도利로운말을하면듯지아니한다더구나普通으로 取扱하야서는効果를 엇는다는것이容易한일이아니다

◇

그러라고 이것을全然拋棄할것이냐? 如何한方法으로指導할것이냐? 農村指導에 뜻두시는諸友에게 訴하는바이다

지금外지農村指導의狀況을觀察하여보자『農村으로돌아가자』理論으로는 만히떠드럿다 그러나實際는 그다지만치못하얏다 水原高農이朝鮮에서는 農業으로最高學府이고 高農外지七八百林學校로부터 卒業生數도殷多하게되엇다 그러나 그들은어데서무엇을하는가 大部分은官公署其他學校에 就職이다農村에서自己本旨를實現하는 사람이몃사람이나될가넘우나微弱한數字이다

이것이엇더한理由일가 無論第一의原因은 生活保障키爲하야生計를도읍기爲함이라고 말하겟다그러나 반드시그러한것도아니다 生活의 餘裕가잇는사람도그러하얏다 第二는人間은社會的動物이라하야 農村을실혀하고都會로向하는 本能이잇다 農村의 大自然보담 華麗한都會地가 享樂生活에 얼마나조흘가하고 農村을멀리한따르는누구든지 自己의職業을否認하는弊가잇다 米商은柴炭商을부러워하고柴炭商은雜貨商을부러워하야各自의職業을실혀한다그럼으로 農業者도亦是農業知識을 가진사람은 이方面으로나가기를 실혀한다 他方面에잇는사람이이方面에 趣味를두고間或特殊的農村生活을 하는사람이잇지만은本質이農業方面인분은 實地方面에들어가기가밝은달방에별보기보다도드물다

◇

上記한三條件으로因하야 全鮮에水原高農을비롯하야 二十三四個所의甲乙種農校가 散在하야잇지만農村에 뜻두는者는極히드물다 農業教育바든 諸友여農村의荒廢를보고 그대로默過할것인가 他山之石으로取扱할것인가 나의微弱한힘으로農村欄을맛게되어나의 머리는묵직하야젓고 힘이겨웁을안다同志諸友와步調를 一致하야艱難을주며힘을아울러나가야만所期의効果를萬分의一이라도達할것이다同志의만흔도움을바란다

農村振興에全力

고성동림구씨가

극도로 파멸되어가는 농촌을조금이라도 경제적으로 부활식히기위하야 고성군 하일면동화리(固城郡下一面東化里)에서는그동리유지롱림구(龍必九)씨의노력으로 동유산판을 작답하야서 동민중 극빈자에게 소작을식히기로하고 또한부락에서는 이미단주회外지 조직되엇는바 그성적이 매우 량호하다는데장차권동리들 망라한 큰부락뎍단체를 결정하여 농촌진흥에대한사업을 실행하리라는바 이에대하야 국력으로 노력하고잇는롱필구씨에 칭찬이 매우자자하다고한다(고성)

朝鮮初有의뷔너본式敎授映畫
○□△超特作品
말못할事情
提供 主演
團成社

四月二十六日土曜日부터 雲湖案

◎正劇 **그들의希望** 全一幕
病든戀人을두고어둠길을것든한어엽분女性의末路는 果然엇더케될것인가
城谷欽父原作、王平脚案

◎戀愛劇 **追憶** 全一幕
親友두사람과어엽분女性! 三角戀愛의關係는結局엇러한勇氣로解決될것인가
有島武郎原作 金亞天脚案

◎悲劇 **아트리에** 全一幕
젊은畵家다섯사람이貧苦에어매이면서 眞實한藝術家가되려고同志一人을犧牲하게되는金恩의이약이 그리하야그들은 無言의눈물이얼키게된다 王平脚案

◎喜歌劇 **엉터리博士** 全二幕

새봄새로운演出 少女俳優總出演 四月에잇서서마즈막의公演

高級常設 **團成社** (電話光九五九番)

독일구로벨박사신발명
림질약
아모리악증이라도二日에즉효 만일무효면반금함(보증서첨부) 약가만정용오원·금칭용삼원
平壤南門町公園西側竹梧堂

▲試用分無料進呈 (但患者나賣藥家限함)
◇勿驚
韓氏膏藥의特長
新舊惡腫無腫에特히神効함 止痛 祛根 速治 治療安全 四代世傳의社會高評을得受
▲本舖 中城韓藥局 (平壤府港町九十四番地)

自働車運轉手生徒募集
公認 **釜山高等自働車學院**
學則申込次第無料進呈
每月一日十五日新學期開始(釜山驛前)

精選 理髮 優良 機械
吉
商品目錄無代進呈
理髮器具和洋金物直輸入商
京城鐘路二丁目
吉川金物支店
電光三八八番·振替京一〇九七〇番

Buick **新빅구號**
最新自動車工業界의生産한逸品
누구던지善과美를欲求합니다。빅구號는善美를다한點으로廿六年連續하여社交界의 女王이란名聲을獨占하여왓습니다、千九百卅年빅구號는더한층機構上의改良을加하야世間一般의마음을完全히捕捉햇습니다。有名한頭上弁式機關은强力을더하고半楕圓形스푸링과 二重作用의緩衝器는操舵輪其他의밧는衝動을完全히驅除하고마럿습니다。
同價格級車에그比업는速力타기조코。作動。品質。美觀。耐久等의特徵은얼마나愛用者의푸라우드를더하고 얼마나所有者의所有慾을刺戟할는지?

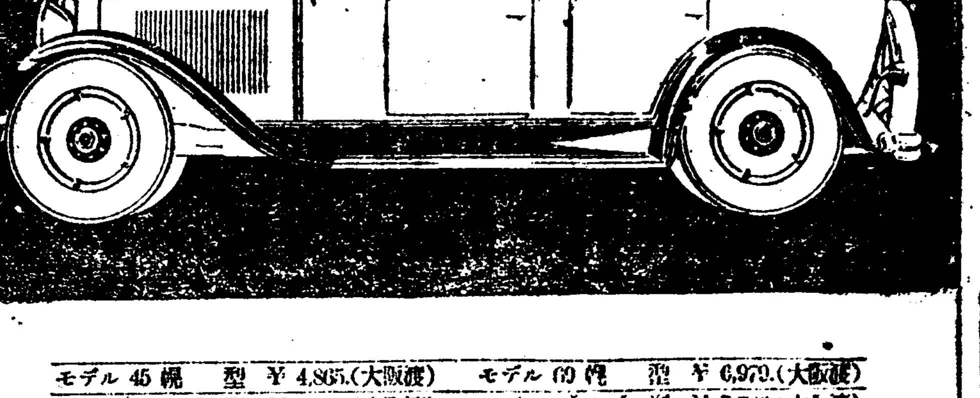

モデル 45 幌型	¥ 4,865.(大阪渡)	モデル 60 幌型	¥ 6,979.(大阪渡)
モデル 47 セダン型	¥ 5,225.(大阪渡)	モデル 60L セダン型	¥ 7,720.(大阪渡)

新빅구號는제너랄모—다—스金融會社에서資金融通의便도잇습니다

日本ゼネラル・モーターズ株式會社 ビウイク、マルクエツト ゼネラル・モーターズ・トラツク 特約販賣店
朝鮮一手販賣店 **京城自動車株式會社** 京城府長谷川町

各地一手販賣店			
關東地方	東邦自動車株式會社	北海道樺太	北海モータース商會
本土中部	日の出モータース株式會社	東北地方	東北モータース商會
近畿地方	大阪自動車商事株式會社	北陸信越	長谷川モータース商會
中國四國	東洋商事株式會社	朝鮮全道	京城自動車株式會社
九州地方	鷲山自動車商會	台灣全島	巴自動車商會

日本ゼネラル・モーターズ株式會社
빅구號는제네랄모—터—스의製品

キリンビール (기린삐—루)
英國新健康協會長 싸불유、압스놋、렌卿曰
麥酒는여러분이늘保健飮料로서渴望되는모—든種類中에서最善最良한飮料입니다
千九百二十八年三月二十日 리바—풀포스트新聞所載

宮內省御用達
麒麟麥酒株式會社

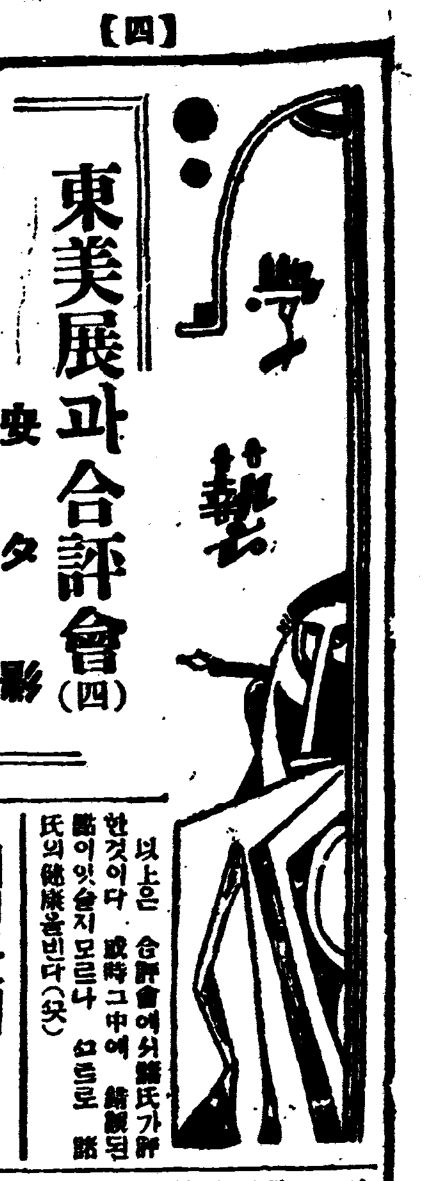

東美展과合評會(四)
安夕影

金浩龍氏
안력, 마티스의作風과近似하다고하엿다

朴廣鎭氏
氏의作品은構圖가좀不完全하고배ㅅ(背景)의空間이너무넓어서눈에거치럿 보히며 畵面全體의氣分이좀약하고 (레볼)압호로 나아온面을(화잇)그대로바른게 좀損傷되엿다하엿다

康弼祥氏
風景畵가조타고하엿다

李濟昶氏
氏의作品에는色彩는고왓스나그대신 光線이薰徹한데 이그림은東西洋畵를 折衷한듯김이잇서 氣分에잇서서는 조흐며彩色을 너무앗긴것가트나 아모른 異彩라하엿다

都相鳳氏
氏의作品은 大體로完成된作品이나 靜物畵의농금빗이未熟하며『芍藥』이조코 大體로는失手는업는데 氏의生活에잇서서는(모던ㅣ)이면서 그의作品은反對로 아카데미크하니 異常하다고하엿스며 여긔서飛躍이잇지안으면안된다고하엿다

林學善氏
氏의作品은 봄품에조흔데花甁미테와트른보재기에曲線이업섯스면조햇슬것이나 조흔作品이라하엿다

李順石氏
氏의作品에서는 油畵보다圖案이나흔데 圖案에잇서서는日本趣味에것이만흔故로 朝鮮의버렛모나 수커집가튼朝鮮味잇는것을 그렷스면조켓다하고그中花甁圖案에잇서서는 朝鮮의優雅한古典的線條를 잘차젓스며 그色彩도成功은 成功이나움어보인다하엿다

李炳圭氏
氏의作品中에는 薔薇가第一조흔데 그外에人것은 색이압흐고나와보혀 主客이박귀인것가트나 어쨋든 氏는 作風이健全하다하엿다

李鍾禹氏
氏의 靜物畵는 全體로새로운맛이잇스나 뒤에노흔『수커집』의色이너무强하야 全面의괴운을석근듯김이잇고 配置가角度를 아조것가래서 部分的으로는돌풍이잇지만 統一을忘却한것가트며 特히수커집과茶盞과는 日本옷에구두신은格이라할수잇스되 原色만가지고調和를식힌데는 技巧에잇서조흔數이잇다고할수잇다 그리고 構圖에잇서서 新奇를取하라고 努力하엿스나 効果가나서지안엇스며 말하자면 하이카라式이라아니 할수업스며 [illegible] 만하드래도 實物以上으로 커보힌다하엿다

孔鎭衡氏
『석라야』의線이虛弱해보히며 男州風景은조흐나 全體가약해보힌다하엿다

宋秉敦氏
氏의作品은 大體로아름다운 作品인데 조금脫線식히여말하자면 그림全體가 春香아씨를 맛난듯 艶麗大膽富이라하겟고 少女의머리빗이 붉은것이夕陽의反射빗이라면 하늘과 물에도夕陽빗이드리워 잇서야할터이라하엿스나 達筆은 達筆이라하엿다

金道卿氏
氏의作品中에는 小幅의風景이조타하엿다

以上은 合評會에서諸氏가評한것이다 或時그中에 錯誤된點이잇슬지모르나 스트로 諸氏의健康을빈다(끗)

비석한개
宋昌一

비바람 찬서리에
시달핀비석
산경연혜 쓸쓸히
서서잇구나
×
뚜렷뚜렷 우묵우묵
삭여진글자
오랜세월 비바람에
씻기워서서
×
오날에는 흥깃하고
부어한글자
장군님 아모게
잘되지안네
×
지난날엔 벼마타고
군사를놀고
물덩가락 치엇가락
호사햇겟지
×
오날에는 그자최
볼길도업고
흥켓한 비석한개
외로히섯네

犯罪問題小論(六)
어찌하야逐年增加되나
金一平

오늘 우리의家庭에는 『롬부로조ㅣ』가『犯罪狂』의 特質이라고 ─斷言한바─ 와꼭가튼 特徵을가진 天痴의업는家庭이 멋치나될가 또한우리들自身이 嚴格한解釋을바들때 一般이惡이라고 認定하는行爲를 實行케하는思想의根底가되는 電光石火的 思想의萌芽가 우리의頭腦를 지나칠때가 種種잇다 그러나 우리는 그가튼思想이 發生되자마자 곳排斥하며抑制하여 擧頭치도못하게하는것이다 그러나 萬若우리에게 身體의缺陷이잇서 그思想을抑制할能力과 忍耐力이不足하거나 或은外界에서 조흔環境을 逢着하게되다거나 또는一步를더나아가 隨僞를멀겨서는 社會的情熱─이 업서 利己的이고 凶惡한思想의閃光을 阻止하지안엇드면

═그閃光은═ 작고反覆되는동안에 우리를凶暴한犯罪者의자리에까지 ㅅ을고나갈것이다

犯罪者가가장 바라는 바는 心情及智能의高尙한能力을 幼少의時代부터 完全히發達식히는데 큰도움이되는 溫情과愛撫의손 그것뿐이다 그러나이것들을 더욱渴望하는 身體組織에 缺陷잇는者─腦貧血胃肝, 心等諸臟의病其他不具者─에게對하여서는 現資本主義制社會가所謂優勝劣敗라는 고마운標語아래 그들에게 自然的發達까지妨害한다 그리고 現代가티 小數富饒階級만爲하고 自由가업고 行爲를撰擇할수업는 祖呪지안홀수업는社會에서

═조흔心情═ 及智能의能力들이 人生社會의多種多樣한影響을 밧지못하게되면고만早死의惡運을 免할수업시되는것이다

今日의刑法學者는 大槪遺傳的 犯罪性에對하야 論議한다 그들이 論하는 犯罪性잇는父母에게서 遺傳되엇다는것을 보게되면 意志의缺乏과우리의 行爲를 統制하는腦脊髓組織의 一部分의缺陷과 熱烈한感情及 其他冒險心 傲慢의虛榮心等이다우리도 어느程度까지는冒險心과虛榮心이結合하게되면 犯罪키쉬웁다는것을 是認치아니치못한다그러나 虛榮心은그런惡方向으로만 作用하는것이안이고

═萬若高潔═ 한他情에게多大한貢獻을하게되는境遇이면 人類와同一하다萬若外部의影響으로그 因하야 잘指導만하게되면 人類社會에 稀有의眞人이될수잇다 『룽쌤버쓰』의 米大陸發見 其他南北極探險과 아름답지못한例이지만 戰爭時에 勇敢한斥候의敢事探偵等일것이다 以上에論한바를概括하면生理的條件은犯罪의큰誘導體가되어 犯罪의傾向의發達을助長식힌다는것이다 그러나決코絶對的은아니다 即生理的缺陷이잇는者의環境如何에따라 支配되는것이다 다시말하면甲과乙이아모리가튼病으로因하야 呻吟한다할지라도 外部의事情이우리의心情에病的傾向을주는때에限하야서만 反社會的行爲를取하게되는것이다 『人體組織의 疾病에對하야唯一無二한調味劑는 友愛와自由이것뿐이다』

×

지금은 이글의本論이라고할만한 社會的條件에對하야말하지안흐면안된다 物理的條件이 人生의行爲에對하야 얼마나 强烈한影響을 미치던지 또生理的條件이커야모리反社會的行動을助長식히던지 以上의二條件은지금말하려는社會的條件에比하면

═滄海一粟═ 의感이업지안타 이社會的條件은모ㅣ든犯罪行動을調節하는安全瓣이다萬若이社會的條件만 撲滅하야바린다면地球는곳樂園이오(基督敎徒의말하는 樂園이아니다)生의偉力을讚美하는 嚴肅하고도遊蕩味를씌운 享樂場化할것이다

今日의爲政者가 아모리여긔서爆發되는 醜惡한形態를 隱蔽하려한다할지라도 이社會的條件을업시하여버리지못하는限에는 그들이取하는手段이 다만 一時的効果를貫하는限이 잇기는할지언정 結局에는그努力은水泡로歸하고

═前에爆發═ 하려든醜態는前보다도 氣勢를一層더加하야 『노아』洪水와가티우리의社會를滅亡케하야버릴것이다 現二十世紀의科學文明을자랑하며 生存하고잇는우리는바야흐로 이危期에接近하엿다 그爆發하려는氣勢는 飽和狀態에達한것이다 現代人은맛치變火線이時時刻刻으로 燃燒하야드러오는爆彈을品고서잇는것과갓다 사람들은 皮膚에조고마한浮腫하나만생겨도 生命이危險에달녀잇는듯이 病院出入을하면서 醫師의말이라면 徹頭徹尾하게그에게 服從을하지만 自己의사려잇는社會의致命處가 化濃이되여 刻一刻으로死線에 接近되는中이여서 最後策으로

═切開手術═ 을밧기前에는回生될可望이업는것을알고 一秒時라도至急히手術밧기를願하며 또한執刀하려하는革命家에게對하여는그다지鑿者가되엇는가

◇海外文藝消息◇

못시니의 윌리암텔

△『파리』國立『오페라』座에서는 愛蘭의『레너』名歌手인『싸리반』의一座가 『못시니』의 歌劇『윌리암·텔』을 演奏하야 破天荒의大喝采를 博하엿다는데 『싸리반』은『알좀드』를노래하고『윌리암텔』은 『오ㅣ스토리아』의 『쎄리돈』名手인『썩라운리ㅣ』가 노래하엿다한다 △『윌리암·텔』은본곳인 伊太利에서도그리流行하지안는다ㅣ 八八九年以來한번도 이『오페라』가演奏한例가 업섯는데그것은『알좀드』役이演出하기에非常한努力을要하엿기때문이다 △그러나『싸리반』은 一九二三年『네ㅣ볼스』에서 처음으로이歌劇을演出하야 非常한歡迎을바덧다 그래서그는連續하야伊太利各處를巡廻하고 百五六十回를演出하엿다는데이로因하야『싸리반』은『윌리암텔』의名歌手로勝名이 藉藉하엿다한다 △今番오페라座에서는 벌서四回나演出하엿는데 그의十八番이巴里人에게 歡迎못바들理由업다『썩라운리ㅣ』의 쎄리돈이 원악傑出이니까

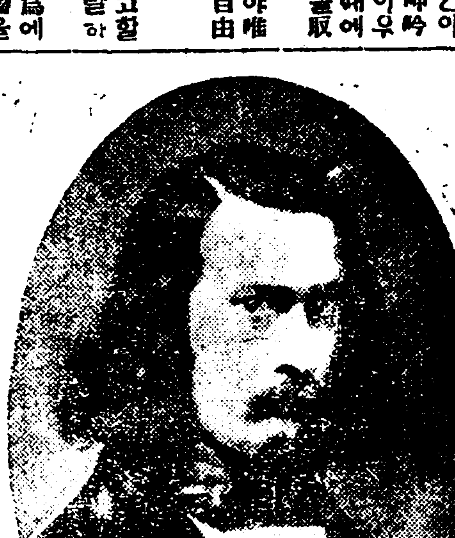

偉人의私生涯 (37)
미레ㅣ의藝術
生前數프랑의繪畫 死後七十五萬프랑
自笑生

이住宅이 매우質素함은勿論인데『미레ㅣ』는 每朝광이를들고밧을갈며 野菜를심으며 아츰밥을먹고나서는 畵室에들어가 저녁까지 一心不亂하게 그림을그리고 붓을던지면 森林을一週하야집으로돌아온나 晩餐後는 家族을모으고滋味잇게談笑하며 遊戱하며讀書하엿다『미레ㅣ』는 自然을讚美하며 人間을사랑하지마는 그의描寫하는바는 自然의美와農民의平和로운生活이아니오 自然의生命과 人間의살려고하는勤勞와

苦悶을그리는 것이니 即무거운장작나무를 옴겨가는것이며 땀흘리는것이며 키질하는이며 허리를꾸프리고떠러진이삭을줍는그림가튼것이다

『미레ㅣ』는 千八百五十年에『씨뿌리는것』『勞働하러가는것』을作品으로내이고千八百五十一年에는『집만드는것』同五十二年에는『接技者』를내이고同五十七年에는『떠러진이삭주음』과『夕陽의晩鐘』等 여러가지名作을내엇스나晩鐘보다도三人의老婦가아주배밥부게『떠러진이삭줍는』繪畫와가튼는

그의最大傑作 이엇다

千八百五十八年에는『죽음과樵夫』를내이고 六十年에는『剪毛女工』을내이고 六十一年에는『馬鈴薯栽培』를내이고 六十二年에는 萬能草鞋를가진이를그리고 農夫의戶外生活과家庭生活─洗濯, 팡의製造, 牛豚의飼育, 牛乳의搾取, 兒孩의搖籃그他紡織等을 즐기여畵題으로하엿섯다

千八百六十七年에는 九枚의畵幅을 巴里의大博覽會에 陳列하야 世界的으로 일흠을드날리엿다 맨처에는 數프랑에도 購買者가업든 繪畫가 數年後數千프랑으로 求함에이르럿스며

晩鐘과 가틈은 千八百八十九年五十五萬프랑으로米國人의손에 몰아가게되엇든바 그後佛國人이 다시七十五萬프랑으로 還買하게되엇다 그의그림이 生前百五十프랑으로팔린 燈下의婦人은 千八百七十三年 三萬九千프랑으로 競賣하게되엇거니와『미레ㅣ』의夫人으로말하면 幼時부터 田園生活에 익은 簡易質素한女性으로서 九人의子女를 生産하엿는데『미레ㅣ』는 千八百四十二年으로부터 千八百六十三年에이르기까지『미레ㅣ』는

그女性을사랑 하야 우리몸은이라고 불럿다 그리하야 그는質素한家庭에 起臥하면서 半다쓰以上의 아희들에게 돌리여簡單한食卓에對하야 平和로운生活을하엿다 千八百六十五年 夫人이病患에걸리기때문에 夫婁가『브이시』溫泉으로 轉地治療하엿스나同年十二月 親友『루쓰』의죽음으로 말미암아 精神的大打擊을바덧다 그리더니 同七十年 普佛戰爭이 닐어나 敵이巴里로逼迫하매『시에불』에 逃亡하야 一年동안 同地에居住하야

海洋의繪畫를 繪寫하드니 七十一年에는『발빈손』에돌아가 翌年肺病에돌리여七十三年에는 피를吐하다가 千八百七十四年六月『꼿가리』그림을 最後의作品으로 남기고 七十五年 一月二十日朝六時에 이偉大한 世界的田園畵伯이 世上을떠낫다 이째그의春秋는 六十三歲이엇다한다

(『미레ㅣ』의自像畵와그初娶夫人의肖像畵)

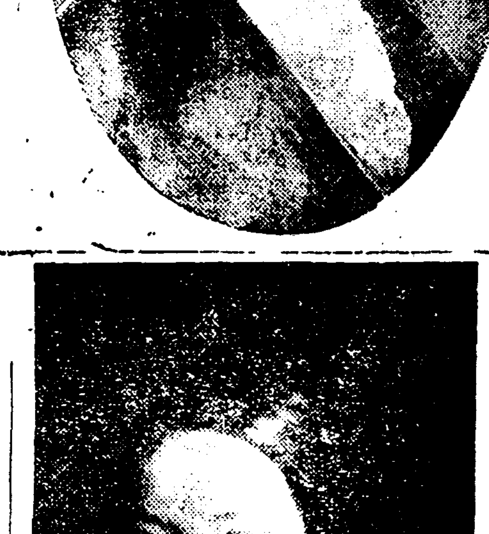

非軍事不服從運動과
苦行의『싼듸』氏(下)
◇그의信仰과三個誓約

이해 即一八九三年에 엇더한事件하나이 蒼起하엿스니 그것은 當時 南아프리카에在住하는 約十五萬印度人의請求에依하야 鬪爭中인 訴訟事件을 解決하라고 南阿『나탈』植民地에가는것이엇다 이것이國民解放運動家로서의 그로하여금 第一步를밟게하엿든것이다 倫敦의『全體의英國民은 平等이다』라는 空氣中에서相當한 敎養을맛고 辯護士職業에對한 자랑을갓고잇든 靑春의 그가 비록 母親喪을當한悲哀는잇다하드라도 南아프리카에 自由로운 新天地를豫想하고 勇敢히母國을떠난것이다 그러면 그는『나탈』植民地에서 무엇을보앗는가?

×××

멀리 故國을등지고 移住해온 十數萬의 同胞印度人은엇던 土地를가든지 壓迫을밧고 虐待를當하고 排斥中에잇는것이當時에그들이 呻吟하고잇는現狀이엇다 移住해온印度人의多部分은勞働者 小商人이엇스나 人種的惡感으로부터 오는歐洲人의 저들에게對한暴虐은不可形言이엇다 印度人은 亞細亞의 塵埃暗褐의毛虫이라고黑倒를當하고 또한苦力軍으로 取扱을바더 到處에서無斷히떠리고 침뱃고 無罪한小商人의店舖가 歷歷히燒失되엇다 그러나 植民地의官憲은 이것을袖手傍觀할뿐이지 아니內心으로는痛快를늣기면늣겻지 何等의干涉이업섯다 이런한暴行은英國에서 敎養을바든『간듸』로도免치못햇다 그는『나탈』의汽車속에서『듀라반』의馬車속에서 몃번인지 印度人이라는口實下에 白人과의同車拒絶을當하고 여긔에對하야 反抗하면 依例히鐵拳의洗禮는 勿論발로거더차고 車박그로 내여쫏첫다 『나탈』의 最高裁判所에서 그가 印度人이라하야 辯護士開業許可를躊躇하엿다한다

×

이虐待에對하야 印度人은왜 對抗하지안엇는가? 그들에게는 只今은 조흔指導者가 업섯기때문이엇스나 그들에게『간듸ㅣ』가잇다 百折不撓의『간듸ㅣ』가잇다 意志剛直한『간듸ㅣ』는 그가委托바든訴訟事件이解決되자 一刻이라도速히 이醜惡한植民地를 떠나려고햇다 그러나 그가한번떠난後 結束업는印度勞働者는 果然엇더케될가? 더욱이不遠한將來에印度人排斥案이 『나탈』議會에提出될 氣運은보이는데 이橫暴에對하야 印度人을爲하야鬪爭하고잇는者이果然잇는가? 이러케 自問自答할때 『간듸ㅣ』는 속마음으로自己自身을 犧牲식히고라도 이十五萬同胞에게 蹶起하지안흐면 不可하다는勇猛心이湧躍하는것을깨닷다한다 이러케해서 그는 一八九四年이地域을 常住地로決定하고 여긔에 同胞解放運動先頭에指導者의重責을가지고서게되엇다 그後二十有年間南阿를 中心으로한『간듸ㅣ』의 活動이야말로 人種的差別待遇의不當을主張하고 虐待밧는 弱者의生存權을高唱해서 橫暴한權力압헤不屈하는人生鬪士의活躍이엇다(完)

한글
綴字法講座(三)
장지영

우리의뜻을 나타냄에 쓰이고 우리사람이 누구나다알수있다면 이것도 곳우리말이라고생각하는까닭입니다 이를테면

책(冊) 이란말은 우리가달이쓸우리말이 없을뿐만아니라한문을 같이쓰는나라의사람들로도 일본사람은『샤구』또는『후미』이라하고 중국사람들은『쒜』라고하는데 조선사람만이『책』이라고하니 그럼으로 이것은 조선말입니다

학교(學校) 란말은 일본사람은『각고』중국사람은『쒜샤』라고하는데 조선사람만이『학교』라고하니 그럼으로 이것은조선말입니다

신문(新聞) 이란말은일본사람은『심붕』중국사람은『신원』또는『빠오』라고하는데 조선사람만이『신문』이라고하니 이것은조선말입니다 그러니까

冊 學校 新聞

이것들을 글로써놓고보면한문글자이지마는 이것을소리로내어

책 학교 신문

이렇게 말로들을때에는 순연한 조선말입니다 이런말들은 늙은이에게나 젊은이에게나 어린이에게나 유식한이에게나 무식한이에게 두루말하야 다알아듯고 그네들이 다각기이로써말할줄을알며 또이말밖에는 다른말이없은즉 곤하야 이런말을 남의말이라고 버릴것이냐 이것을 [illegible] 알고쓴대도 우리사람밖에는 어느나라사람이든지 귀의말이라고 찾아가려들사람이없을것입니다 그러니까 나는이러한말들은 이제로부터아주 우리말로치고서 이것을한문말이라고 하든 생각을 떼어버리자고 말입니다 그리하야 이러한말을 쓸때에도

책 학교 신문

이렇게쓸것이오 아예

冊 學校 新聞

이렇게쓰지말자는말입니다 곳다시말하면

책 학교 신문

이것만기억하고

冊 學校 新聞

이것은 잊어버리자는말입니다 그러하야 새로히 알에와같은 주장을하게됩니다

한문으로된 말이라도 지금에와서 그 발음이 한문자의본음과 아주달아진것은 이것을 순수한 조선말과같이 보아지금발음대로 쓰는것이좋습니다

【用例】

십월(十月)은 시월로
육월(六月)은 유월로
백천(白川)은 배천으로
고초(苦椒)는 고추로
목과(木瓜)는 모과로
부어(鮒魚)는 붕어로
사당(砂糖)은 사탕으로

【謹告】 이강좌를읽으시는이로서 이강좌가운데나 또는그밖에라도 의심나시는것이잇든지 모르실것이 잇어서 간단히물으시면 본강좌를 맡은사람으로서 책임있는 대답을 들려드리겟습니다 그동안에 혹한글을배우는데 참고될 책이무엇이냐 혹 가르치는곳이어디냐 이런말씀 물으신이가 있는데 이따위는 본강좌의책임이 아니기로 더러는본지『상의난』으로 넘겨서대답한일도 있습니다 여기몰으실것은 『어떻게쓰면좋을까』하는것이라든지또는이강좌에쓴것중에『왜그렇게썻나』라든지이러한것입니다 물으실때에는 엽서로나 보통서신으로하시되 겉에는 『한글係』라고쓰시고 질의자는 성함을쓰셔야됩니다

四月의少年誌童謠(三)
金炳昊

『봄 비』 成慶麟(新少年)
어느어린女工의노래라 하얏는데 좀不自然한빗치보힌다 옵바가우산을공장에까지갓다주는데무엇이못그리워 바들가랄가 하나 옵바와돌이가터 밧치고 가면그만이지 그러나 어린이들의純眞한맛이보여서조타

【공장의엄마】 李在灼(新少年)
공장에 나가시는엄마가 밤을줄어 오늘아침연필이나고 병드려누엇다 공장에 차이렌은 엄마출근시간을알으켜주겟지만은 우리엄마는못간다 그병이 또어쩌게 배울에올나안자버왓다 닷친것만큼 工場이나흔病일것이다 五錢짜리고약조차 못사붓처주는 아들의마음을어대다비하랴 工場主 감독이 겁도나고 해직될가봐걱러도되지만 우리어머님은병드러못가게 린에는외친다 얼마나適實한體驗에서생겨나온 조흔童謠이냐 이李君은날마다 재갈을켜날더살아가는勞力少年이다

이래노코나니 내가取扱하랴고한作品은 다것처와는가한다 ×君아 하고作者自身에게 對話하는것처럼한것은 내가그들에게 그럿케몰으리만치 感動된것이잇섯기때문이다 이런것들을가지고 엇던評者然하는評者의말─私塾構成云云은 決업것든것을 宣言하야둔다 너무도童謠에對한 卑劣한評言이 混亂되어잇는지라 이런꼿을 들기도 그런蝶類들과 섞겨지기실허하는마음으로 不肯하는 배잇첫스되 우리는올흔길을開拓하여야겟다는覺悟가 붓을안이들지못하게하엿다 그러고또 이번달에는 前에못보든 童謠作品이(그中에도新興的의)만히나타나서 이러틋장황한平凡評이되고말엇다(多謝)

新刊紹介

◇朝鮮農會報(四月號)定價拾錢 發行所京城府黃金町二의一九五 朝鮮農會 振替京城三〇三

◇朝鮮消防(四月號)定價拾五錢 發行所朝鮮總督府警務局內 朝鮮消防協會 振替京城一七六四

狂奔 【165】
廉想涉作 申樂汕畫

동 행 (一)

정방이는 인간성(人間性)을 어듸까지밋고 어듸까지 의심을하여야 옳을지몰랏다 사람의마음이란 그러한것이다!고 생각해버리면 분할것도업고 미울것도업고 모든것을 단념해버릴수도엇슬것 가타얏다 그러나 그처럼하든 경옥이가 그럴수야잇슬라구!하며 오늘까지의 경옥이의 눈치라든지 행동이라든지를 알알히 생각하야보고따저보면 아모리해도 단념할수업고 모든것이 고지들리지안핫다 그러나 그 신문의 기사를 무엇이라고볼것인가? 또만일모든것이 가리울수업는 사실로 판명된다면 그때가서는엇지할까?……

정방이는 진태에게대하야서는웃음으로래연히 수작을하야 보냇스나 가슴속에는 금시로 터저나올〒멍울 찻는불덩이를 품고잇섯다 진태를 보낸뒤에 긴긴밤을 그대로 밝히다십히 하얏스나갈피를 잡을수가업고 엇더케 하리라는정산이 나서지들안핫다

이튼날 정방이는 엇잿든떠나기로하얏다 조급한분수로하면어쩌케밤차로라도 떠낫겟지만은나종에 시간은직혀야 하겟기때문이다 종일속이 나온정방이는얼이싸진 사람처럼 일이등대합실 한구석에 인커서서 층층이모혀드는 사람들을멀건히바라보고 안젓섯다 그가 무대인(舞臺人)이니만큼어대를가나 한사람 두사람인사를 안밧는때가업지만모르는사람들도그의얼굴을 호긔심을가지고 바라보는것이 다른때가트면 일종의자랑을늣겻겟지만은 오늘만은 성이가시엇다 정방이는 몃사람 인사하는중에 엇던신문긔자를 만낫다 별로히친분이잇는것은 아니나 그청년은 멀리서 정방이를 발견하고웃으며이리와서 악수를 하엿다 정방이는 속으로 이사람이 지금 어느신문사에를 다니나?하는 생각을하며 양복커고리에달은 뺏지를 보고서는S 신문사인것을 알앗다 S신문이라면 그긔사가난 일본신문의자매신문이다 정방이는좀부러보리라는생각을하고속으로반색을하얏다

『편찬으시다드니 인제는아주쾌차하신가요?』하고그긔자는 병인사를하엿다

『네 인제는 이러케나단이게 되엇습니다 한데 어댈 가나요?』

『커ㅣ 오늘저녁에 총독이오지요 그래서부산까지 마지라갑니다』

『옳참 이번에 ××총독이다시취임을 해온다지요……나두거기까지갑니다』

정방이는 심심한판에 동행이생긴것을 다행하다고생각하얏스나 한편으로는 긔자를데리고단이는것 가타야 자미업기도하얏다

『그럼 잘되엇소이다역시총독을마지라……?』

『안요나 가는김이……』하며정방이는웃다가

『그동안 나는알르라고시묘도못보고총독이갈려오는지엇커는지 세상과는 아주담싼세음이올시다』하며또웃엇다 이말가운데는 그긔사가난 신문도못보앗다는뜻을 표시하라는생각이잇섯다

『그럼 온천으로 가시는군요?……』

『참그런데 민경옥양은어케인가?……』하며신문긔자는날자들 나즌눗이말을손타가

『동래로 갓지요?』하고밤을맷는다

정방이는 이사람의입에서무슨소리가 나올까 넘려도되고 한편 창피한생각도 들엇스나 한편으로는 좌우간에 무슨소문이든지를 듯게된것이 조키도하얏나 그러나 이자리에서 부로떠들어대어서는 안되겟다하고어서차로드러가자고하며 행구를수습하라니가 누가뒤에와서 서며

『주선생!』하고곳게부르는다쫄려다보니 진태다

『웬일이시요?』

정방이는 진태가 학생복에외투를입고 조고만가방을든것을보고 좀의아하얏다

『나무 곤천에 좀가렵니다』하고진태는 웃다가엽헤낫서두른청년이 섯는것을보고 입을담을며경계하는눈씨로 그청년을훌러보앗다

『조치요 그런데 별안간 웬일이요?』

『좀 선생께는 폐가될지모르겟스나가시는것을 보니까 부러운생각여나서 뛰처나왓습니다』하고진태는 또웃엇다 그러나정방이에게는 진태의말이 그대로 고지들리지는안핫다

OXYFUL
醫家諸賢에御推奬을望함
オキシフル (오기시후루)
(一)不時에負傷에對하야應急手當藥으로……
(二)口腔咽喉性傳染病流行時에豫防策으로……
(三)齒牙를保健키爲하야家庭에常備하시기를……
(一)類似品을强賣한다하오니사실에에는……
반다시『오기시후루』指定又는三共株式會社
名義에留意하시기를바랍니다
三共の藥品
東京室町 三共株式會社 大阪·臺北·紐育

三共ヴィタミンA (비타민에이)

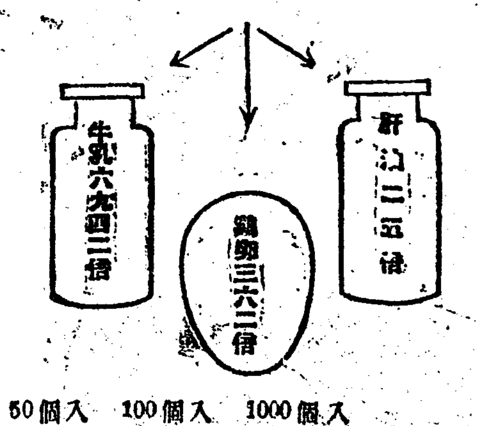

成長發育을促進하고疾病에對하야 抵抗力을增進시키며 新營養素……비타민에이……를攝取함에는。牛乳도조코。鷄卵도조코。肝油도조코 비타민에이가더욱조타大蓋三共비타민에이 이것이前記食料品中 비타민에이 에比하면牛乳에六九四二倍요 鷄卵에三六二倍요肝油에二五倍에効價(動物試驗에依한)를有하야少量으로足하고 또한服用키도쉽습니다
說明書進呈
一瓶 50個入 100個入 1000個入
VITAMIN-A
東京室町 三共株式會社 大阪·臺北·紐育

어린이의 世界를 차저 (三)

地上의樂園 天眞스런遊戲

모든불평은선생에게 서로싸호다도웃는다 中央幼稚園의하로

『선생님 사진백혀주세요?』 따당에 재드려도 쉬기전에밟서 이러케 중얼거린다 그네줄땅해 갓가히가는 과자를 보드니어느 듯손에쥐을 재인모양 여긔저긔흣허지잇든 귀여운그림자 들이와 그르하며 모혀들더니 제각금그 넷줄을잡고 압흘닷는다 겨우진 정되여 이긴네아희가 쌍쌍히줄 을잡고 해죽거리며 안거니서거 니하는판에 사진긔를 대엿다

『선생님선생님 버리겟서요내 리겟서요』『아니밧는데』하며선 생잇는편파 사진긔를 번갈어보 며울상을한다

『편찬어 가만이섯서』하는말에 겨우히 안심된모양인지 얼골엔 어느듯우승이 떠돈다

×

인젼불임은 다보앗다 는드시 또다시 쏘펴커 제작란을시작하 는한편에선 또쥐염실이 버려진 다

『애 커리가 누가사진백나』 하며 조곰큰아히가 적은아희를 흘기며 돌쏴버린다 약육강식격 으로 정면의머향은 두려웟든지 밀치는대로 슬그머니 물러서며 입에손고랑을 문다 잠간잇든니 또무슨 생각이낫든지 뒤으로가 서슬그머니 억게를 욱질르고몰 러선다 다시음쥐면의 버항을두 리는듯 몸을웅츠리며

×

『아아아』하는 편을 바라보니 한아희가 선생을 쪼고잇다셋여 지는듯한 고함소리에 놀라작란 하든손을 멈추고 멍하니바라보 고잇든 아희들이 하나식둘식좌 다선생의 뒤를 딸키시작한다 맛치 전긔장치의 인행의괴계 의동작을 딸라 움직이는 거와 가치『아-』하는한마듸의 고함 을질르고는 다라나버린다 또달 리고 나서는아희는 모다사내들 이다

×

『선생님 버가 밸테에요 내가』 하며 그넷줄을 잡고차호나 가진 게집애들은 모다조선 치마자락 을잡고 맴도리를친다

『너왜이러니 가만이잇지』 정답게 타일느는 선생의 말에

『홍홍』하고 또하번 몸을실룩 하고는 어리광을 부린다 선생은 그들의 재판장이며몽 정자인모양이다

×

선생의 말슴 유치원에 설인된지 는오랫니다만 그동안 부독이한 사정이잇서 폐쇄하엿다가 작년 십일월부터 다시 개원이되엿슴 니다

아희들도 처음오랜것이 작년에 드려온 애들이니까 아직멸잘하 는것이업서요 그래도 력사가오 래니만큼 승강긔 그네가모다이 러케 고물이됏답니다 애들청결 이요! 그림으로 보면사내들 은대개비행기 자동차 게집애들 은옷올·그리구요 작란도사내들 은미쇼덤질 게집애들은 그네를 만히뛰여요 싸홈인늘 웨안차호 럿가만 그래도 좀달러요이안에 드러오면싸화서는안되는줄아니 까요! 압흥로 개선할컨밧이지 요! 그러케 간단히말슴드릴수 잇슴니까?』

(사진은중앙유치원아동)

가정의학

【問】 저는二十一歲에첫아희 로제집에쌍둥이를나서죽은지가 六年이되도록아희가업서서 某 醫院에가서診察하야본즉 아모 병도업다고하는데 무슨까닭인 지요? 男子도아모병이업승니다 男女간이에關係될病을 알어본 일도업슴니다 平生아희를못낫 케될는지요?답답합니다 (一女性)

【答】 産殖器管이完全하고도 妊生을못함은드문일임으로 歸 夫가다 産殖器管을 한번더잘 講査하야볼必要가잇스며 또身 體에어떤病的原因이나업는지알 어보고 血液檢査를하야보시요 (醫師李基浩)

【問】 醫學을배호랴면무슨冊 을읽어야되며朝鮮語漢文으로된 冊이잇는지오?(一生問)

【答】 醫學을배우려면먼저解 剖生物等의學科와診療醫典이라 든지臨床醫典等을보아야합니다 朝鮮語漢文으로된醫冊은充分한 冊이업고漢方醫書를工夫코저하면 東醫寶鑑이第一有力합니다 (醫師李基浩)

물건을살때

아희의맘대로 버려둠은위험 랑비하는습관이된다

어린아희들로 소학교 이상학년 까지는 무엇을사든지 대개그부 모되는이가 사다주는대로 씁니 다만 점점커서오륙학년쯤 되면 모든것을 제맘대로 사고십허합 니다 교과서 잡긔장가튼것은 대 개학교에서 정한것임으로 그대 로사며 그밧게 여러가지잡품도 대개는다 부모들이간섭 합니다 물론아희자신이 물건을 사보는 것은경제지식도 발달시키며 또 물건을고르는 법도알게 됨으로 조흔일입니다만 함부로 버버려 둘때는 도리혀 쓸데업는것까지 사는버릇을 길러매우

랑비하 는습관만갓게 됩니다 더욱아 희들은물건을 살때에 처음부터 판단을하여가장적당하고조흔것 을사겟다는 생각으로 사게되는 것이아니고 대개는 동무들이가 지고잇는것을 보고사게되며 또 절두에벌어진 맘에드는 것이면 사구십게되는것이며또욕심은일 정한것이 아니고 보는대로웅직 여집니다 딸아서아희가 한다고 함부로 생각도업시 사주는것은 도리혀 조치못한결과를 짓고맘 니다대개 상점에나 거리에서눈 에뵈는대로 사는아희나 흔은소 용도업는 빗싼것을 함부로사든 아희는 그가정의부모가 경제관 념니 적은탓이라고 볼수잇습니 다 더욱서울과가튼 도회지에잇 는아희들은 눈에보이는 모든것 이그

주의를 끕니다 과자나 먹구십다 는대신에 돈을청합니다 그리하 여그돈이손에잡히는대로한푼이 잇서도 들고나가고 두푼이생겨 도 제손으로들고나가 사고십흔 것을 딸배로삽니다 이런버릇이 작구만커가면 나종에는 버릴수 업는습관이 되여버려 보는대로 논는대로 모다사구십게되며 돈 이집에는대로 쓸생각만 하게됨 니다 그보다도아희가 원하는것 이잇스면 부모가쑬하나가 친히 보고 잘생각한후 아희에게적당 한것 또는불경제가 되지안흘것 이면 사주는것이조흡니다 아희 교육상에 쏘떤물건 귀하다고원 하는대로 아모생각도업시 사주 는것은 조치못합니다 또원한다 고 함부로빗싼것을 사주는것도 조치안습니다 물론

어떤것 이든지상당하 나희가먹어째 부모되는이가 친히지도하면서 손으로살만하게 될때까지는 그 물건사는법 골르는법 가튼것을 아르켜주며 이에딸하 경제지식 을너허주는것이 필요합니다

世界婦人巡禮 (十二)

장옷이나 치마로얼골을가리고 나서는습관이 조선부인에게잇서서는 벌서과거시대의 일에 속하고말엇다 그러나아즉도열리지안흔세계각국중에는의연히이러한습관을 직히어나가고잇는나라가적지안흐니 위선사진에서보는바와가튼『모록코』부인의 습관이그하나이니『모록코』는나라는 아불리가서북족(阿佛利加西北部)에잇는 조고만나라로현재 불란서(佛蘭西)의보호국(保護國)입니다

위병과그치료법 (二)

변비,신경쇠약등증세 하로에두세니만먹도록

또흔히 위가약하여 창백한얼굴 을하고다니면서도 위에 조치못 한 음식을먹는이가 만슴니다 물 론 만성이되여버리면 음식물을 가려먹기도 좀곤난한일이나 위 병을곳치는데는 무엇보다도 소 화잘되는것을 조금식 먹어위를 쉬이는것이 제일입니다 딸하서 건강한사람이나 젊은 사람들이 폭음폭식후에 위병이 나는것은 무엇보다도 먹는것을 절제하여 이식을하는것이 제일 속한위생 법입니다 물론 밥보다는죽을먹 는것이 제일조습니다만 누어잇 는 병과달러

매일먹는 식사임으로 그보다도 이식을취하며 배가곱 흘정도로잇는것이 조습니다 만 약념우배가곱흔것은 간식으로 반숙한계란 우유를 조금마시는 것이 조흡니다 음식물은될우기 름서만흔것 즉 전유어가튼것은 먹지말며 연한닭고기 가튼것이 나 도미 넙가재미가튼 것을 조 금식먹어도 조흡니다 또채소로 는 셤유가적은것 즉시금치감자 가튼것을 조금식 먹는것이조습 니다 이것은 대변을잘보게하는 것임으로 필요합니다 다음보리 밥 고구마 죽순가튼것은위병에 먹지안는것이 조흡니다 또탄산 을 포함한사이다-가튼것도 과 음치말어야하며 고-히 홍차 가튼것도 조치안습니다 술마시 는사람은 할수잇는대로

술을금하 는것이조흐 나 [illegible] 히기위하여 한두잔식 먹는것은 관계업슴니다 무엇이든지 이런 것은 모다적당한것이 조흡니다 다음위병환자의 제일주의할것 은 식후의안정과 자는법입니다 식후한시간쯤은 신문잡지라도 보면서 자리우에 한드시눕는지 혹은오른쪽을 아래로하고 눕는 것이조흡니다 보통건강한사람 은 왼쪽을아래로하고 눕습니다 만 위병이잇는사람은 건강한사 람과달러 먹은것이 직접장에가 지못함으로 먹은것이 조곰이라 도 더속히장에가도록 올흔쪽을 아래로하고 눕는것이 조흡니다 이러케잠간쉬고는 자리우에 단 좌하고배의굴신운동(屈伸運動) 을하든지 혹은

배에힘을 주며신호흡 을하여 위장의혈액순환을 조케 하는 운동을하는것이 조흡니다 또넘우독서를 심하게하는것은 조치안습니다

쓰러이통

安 松

벼룰스집 모퉁이
쓰레기통 열고
어린거지가
손또각하나
어데가오

물은거지 또오아서
마포상자 주어가오
조금잇다
또한거지
숫멍이 한토막
어데가오

그뒤에온 불상한
어린거지는
헛처보고 한숨쉬고
거냥가오

×

틀린오? 정-모르겟단말이오
넘우그래면 어가슴터지오
콩부처서
자 그고흔 손목어리내밀어
주오
저-붓과벌-붓처서 여래
질을모르는걸 보아요

줄넘기

成川 金柳岸

우리누나 줄넘기
씩잘하지요
깡충깡충 줄넘기
참잘하지요

◇

바로깡충 뒤로깡충
재간잇지여
납풀납풀 줄넘기
볼만하지요

참새대회

童謠 金樂煥

굴밤나무 가지에
머회를면 참새떼
아렛술풀 웃솔풀
버뵤들이 모혀서
솔개에게 쨋긴형
어서차저 오자고
아츰부터 여적지
해가는줄 몰으고
액액액액 떠들며
긴긴밤도의 합니다

一九三ㅡㅡ八作

新婚의밤

李英俊

웨?왓서요?뭘보구왓나요?
커 나비들은 옷보구서
커 커비들은 녯덤을더듬어
서왓거니와
당신은 웨오시엇소? 누가

제비

李 [illegible]

비-버 배-배-
나어린제비
울며울며 우리집에
드나들어요
귀여운눈 마룽마룽
눈물흘리며
무엇을 찻는지
드나드러요
작년가을 강남나라
나드리갓다
넷고향이 그리그리
오긴햇지만
진긴네를 더운날에
피섯흘리며
지여노흔 넷집을
찻지못하야
울며울며 우리집에
드나드러요

라듸오 (廿六日)

午前十時三十分氣象槪況 各地天氣實況 ▲同十一時0分料理『족편』 日用品價格 ▲正午時報 뉴-스 午後0時二十分義太夫 ▲同二時十五分修養談 ▲同三時四十五分뉴-스 ▲六時0分童話 ▲六時三十分 朝鮮雷律 뉴-스 ▲同七時二十五分 [illegible]講演 ▲同八時0分피아노獨奏 ▲同八時三十分放送舞踏劇(東京) 翌日順序發表氣象槪況 各地天氣實況 時報 保健體操

가뎡상식 약에대한 여러가지주의 (六)

약의작용, 용법, 저장법

藥劑師 金鍾鉉

물론이것은 아조근거가 업는것 은안이고 나토리움이란분자 (分子)와결합하엿슬때에 그중류 에따라 『나토리움』을『소-다』 라고도하며또탄산『나토리움』의 별명이『소-다』이기도합니다 다중 조『소-다』라고하는것은

일편으로 보면 중조도 『나토리움』을 포함한 관계상 『소-다』 라고 하는것 갓기도 하며 또한편으로는 중조가중탄 산『나토리움』인만치 그품명(品 名)이중자(重字)가업스면탄산 『나토리움』과가틀뿐아니라화학 적성질도 종종틀린점이 잇슴으 로이와가티『소-다』라고 부르 는듯도 합니다 그러나양잿물도 『소-다』라고하며 또중조도『소 -다』라고하며탄산『나토리움』 도『소-다』라고함으로이것을잘 구별하지안코 사용할때에는 적지안 흔화오가 생긴다면 엇더한가? 만일

이세가지 약품은약물학 적성질이다름으로 그응용도 아 조다릅니다 한번만 잘못쓴다면 여간안해가잇지는것이아니올시 다 그럼으로 일후부터는 중탄산 『나토리움』을『소-다』라고하지 말고 반듯이 중조(重曹)라고부 를것이며 가성『나토리움』은 가 성『소-다』(苛性曹達)또는세탁 『소-다』(洗濯曹達)혹은양잿물 이라고하야탄산『나토리움』의별 명『소-다』인것을알어두는동 시에 그대로불러주엇스면 조켓 슴니다

映畵演藝

푸로映畵敎育論 「三」

高 晶 玉

檢閱制度가 言語道斷으로酷 毒한朝鮮에잇서서 自國映畵製 作에 意識的으로 한個의優秀 한『타입』인『카-무-플라- 지-』를利用함은 勿論이어니 와 外國映畵中에서도 此를指 摘하야 먼저말한바 一種의遡 過的存在物的效用을 發揮함은우 리의映畵敎育에잇서서 必要한 것이라고생각한다 過去에잇서 서朝鮮映畵『아리랑』은이點에잇 서 成功한作品이라하겟스나넘 우나 非現實的이며 『로맨틱』 하엿다 歐米映畵『이스라엘의 달』『스페인의侯엘·허-』『멜 페스톤』『폼베이最後의日』等은 民族主義的카-무-풀라-지도 잇스나(前三者)左右間우리의取 할바 만흔 作品으로 列擧할 수잇스며 日本映畵에서도 赤 是 時代映畵『斬人新馬劍』『傘 張劍法』三部作『排惡』『火蓋』 『彈丸』其他明治維新을 題材로 한自由主義的映畵等을들수잇다

푸로映畵人의組織

朝鮮의 푸로映畵批評家 俳 優·監督·『캐메라·맨』씨나리 오·라이터-!』는 한個의 合同 體로! 『新興映畵藝術家同盟』 을 그實에잇서서 『新興映畵 (或은푸로映畵) 勞働者同盟』에 까지!

씨나리오의發表

『流浪』『前途洋洋』等 푸로映 畵小說이 發表되엇스나 今後 機關紙의發刊을따라 一層濃厚 하게 意識이濃厚하게 그것만 으로도 훌륭한效果를 察할만 한참된푸로映畵씨나리오를만히 發表하여주기를特히 映畵人씨 나리오·라이터-에게 바란다

三、後言

以上論한바項目ACDE 의 라이를반은日本月刊푸로映 畵雜誌『新興映畵』(一九三〇·三 에실린 大等五六氏의論文『映 畵와階級』에서 引用한것인데 이케 氏가든項目을引用함에對 한謝禮의뜻으로 남어지項目을 든다면一、푸로레타리아映畵製 作所創設 二、映畵從業 員을푸로레타리아映畵製作圈內 로誘導할일 三、曝露的實寫映 畵製作 四、映畵檢閱制度撤廢 及改正運動 五、푸로레타리아 映畵劇場創設及移動映寫隊組織 等等이잇스니 朝鮮에잇서서는 全혀 將來에對한理想에不過하 다 또는아즉그러한必要를認定 치안는다 또는全然不可能하다 고봄으로 省略하야 言及치안 는다

◇

다른藝術部門에 잇서서도그 러하거니와우리는우리의藝術運 動이 어듸까지든지우리總푸로 레타리아運動의××的一翼이며 이란重大한任務를 이저서는아 니된다 反動의暴風雨속에서奸 惡한欺瞞속에서우리의徹底한意 識과 구든意志와 間斷업는努 力으로 힘을다하야싸워야할것 이다

◇

이제 朝鮮의文學과映畵는象 牙塔을버서나 生氣잇고 빗나 는길을 開拓하고잇다! 美術 家여! 그대의 캔버쓰를떼여 안즌 藝術至上主義의殿堂에서 쏘집어내리라! 外是의貴婦人 과 支配人室의資本家의享樂으 로부터 大衆의××과 宣傳으 로!(完)

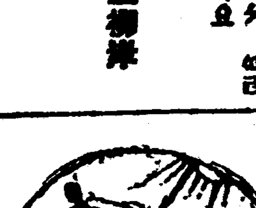

少年小說 옵바는어제나오시나 (一)

柳在衡 作 X 生 畵

나의옵바에서집을떠나신지도지 금으로부터 삼년전 아버지께서 도라가시든 그이듬해 오월달느 즌봄이엿습니다 내나히는 열네 살로보통학교사학년에서오학년 으로 진급될때이엿슴니다 그 후의 삼년간은 실로참구한세월 이여서 집에남어계신 어머님과 함께 나의눈물과 한숨은●루헤 아릴수도업고 이루형언하야 말 할수도업는 극허비참하고 쓰리 고압흔에 커커진 엇지할수업는 생활이엿슴니다 이럿타커럿타 하는 말슴한마듸 남겨노시지안 하시고 또어듸로가섯는지 어듸 가무엇을 하시는지 흑은사라나 게신지 그것조차아지못하고 이 케나커케나 옵바의 소식이잇슬 가잇슬가하고 날이면날마다 밤 이면밤마다 기다림에 지처가는 우리모녀(母女)는그처가는세월 이눈물로만여젓고 오는 세월이 한숨으로만 커첫슴니다 옵바에

다너히들 식구를 가눌러이니 까……』 하며 도라가섯슴니다 그후로부터 한달두달 지나서봄 이가고 녀름이오고 또가을철이 접어들어도 영영소식은 업섯슴 니다 살림사리라고 아바지가도 라가시고 또옵바께서 다니시든 조합을 나오신후로부터 두부장 사를하야 겨우 아침조밥(粟飯) 커녁죽(粥)을 쑤리는 아조맘못 되게 구차한 살림사리에 몸이 지치고 마음이 상하여로 상하 신 어머니의 근심과걱정은한 걸두걸더 하엿슴니다 그리하야 엇든때는 소경과 판수를차저가 서서 점도처보시고 하엿슴니다 그러나그것이 무슨효력이 잇겟 습니까 ●리하야어머니의 마음 이라는 한엽는로 학교도다니고 동무아해들과 뛰여놀기는 하지 만나의 마음도 여간한것이아니 엿슴니다 흐르는세월에몸이와서

서 집을떠나신후의 몃칠은그 다지 기다리지도 안햇습니다그 자조오든 옵바의친구도 오지안 키에 그친구와 서울을가셧든지 그러치안흐면머지안흔곳에볼일 이잇서잠간다니러가신게지 무날이지나도록옵바는드러 오시 지도안흐시고편지한장업섯습니 다그제서야 일이심상하게볼수업 다하고어머니와나는그의친구의 집은물론 뮛산넘어마을을 한거 름에가서차젓스나 그의 친구되 는집에서도 역시소식이업서 궁 금하고 답답하든차로 도로혀우 리에게무렴흔것이엿습니다 그리고 옵바가집을 나가신지한 달가량되여서 어머니도 안게신 낫 별안간에 순사가둘이나와섯 습니다 오더니 방문을 열고 『네옵바한테서온 편지잇지안 흐냐 편지온수대로내여노아라』 하며 두눈을뗙부릅뜨고 나를노 려보며 방안 을휘도라본 일이잇섯습니다 내가편지온일 도업고 어듸가게신지도 모름니 다하니까 그말이 미심한지네가 속이는것갓흐니 우리들이 너의 집을 뒤지겟다하며 방에서부터 부억찬장아리속십지어나무간 속까지 작머기를 가지고뒤커보 앗습니다 그러더니 아무것도가 커가는것은 업고 『일후에편지오면 경찰서로가 커와야한다 안가커오면 잡어 간다』하며 가버렷습니다

벗살이 따뜻하고 바람이 솔솔불 면옵바와 그의 친구하고억개를 나라니하야 뒷동산파-란잔듸 우에서불르든휘파람이들리는듯 사라지는듯하엿슴니다 그리고혹 구진비만네려도 집에 게실쌔방 에누어서 책을 보시다 힘업시천 정(天井)을바라보시든 그모양이 눈에서-ㄴ해지면서옵바의명채 도는두눈! 갈갈이 허트러커벼 개를덥흔머리! 술이두러운붉 은표지한책! 술이런것들이나 의 머리를차고 시커서궁게네려 터는레소리도 무심히 지나갓슴 니다 어느쌔옵바가 친구를데리 고오서서 그잘난비지죽을 그의 친구어른과 마조안즈서서 잡수 시며

『맛이엇더가? 훌훌하지안흔 가』 비우조흔시게우수시며자긔그 릇에것을 그친구에게 더러드리 며잡수시기도하엿슴니다 그러면 그친구어른은 『참맛이조테 천상우리는이런 음식을먹고살나는팔자로구! 그러면옵바는그말이못맛당하다 는드시 『넷기! 이사람 팔자러니!』 하고우중비슷이 말슴을 하시면 그친구어른은바로 『참!내가실수를햇네 실수를 햇서!』하고그친구되시는니 역시헐긔 잇는우승으로 사과하 는듯하엿슴니다

小粒 大粒 仁丹 四博士賞任剤 ポケット必携

소화불량에 卓效잇는 銀粒の仁丹

銀粒仁丹은主劑外에貴藥朝鮮人蔘及비타민B를配合함

◎仁丹은滋强、調胃、精神爽快、口腔芳香、保健救急을爲하야

氣分이납블때 口中惡臭時
執務工夫時 疲勞倦怠時
運動散步時 集合觀劇時
食前食後 宴會喫煙時
訪問接客時 船車旅行時
惡疫流行時

等日常의『護身藥』으로와二、三粒式活用하시라

仁丹のハミガキ・仁丹の体温計

ウテナ 우테나

빗이희고 살이고아지는

살빗엷안분, 赤黑한분, 蒼黑한분, 여드름吹出物等나기쉬운분 얼골에개기름흐르는분, 잔주름져 고십흔분, 얼골이아조희고아름답 게되기위하야 『우테나』를愛用하십시오

專賣特許의美白料로만들어赤津博士 가有効를說明하는『우테나』는全國 어듸든지잇습니다 正價一圓二圓三圓

東京 久保政吉商店 5.4—28

本邦唯一精良品 男女防疫ゴム サック

○上製 一打十八錢三打一圓六十錢 ○特製 一打五十五錢三打一圓七十二打御値三圓五錢 ○特上 一打七十打一圓四十錢六打二圓六十錢十二打御五圓 ○別誂 一打御値七圓五十錢六打四圓十二五錢三打二圓十錢 一打一圓三打二圓六十錢六打五圓十二打御値九圓五十錢 ○船來別選 一打二圓卅錢三打三圓五十錢六打六圓六十錢十二打十三圓半 ○羽二重 一打九十錢三打二圓四十錢六打四圓卅錢十二打御値八圓 ○縮緬 半打一圓十錢一打二圓 ○珍型 二種五十錢五種一圓十錢十二種 一揃二圓五十錢二十四種四圓半 ○女用 一個七十錢二個一圓卅錢申込者에個人名義로密送함他品과比較乞○密送料十二錢郵券五分增

東京銀座西三ノ二 丁子堂 振替東京七貳貳壹 大阪支店 西區新町通一丁目二 電話新町四五七番振替大阪百六番

廣告 도記事이오니 注意해보시요

모루히네(阿片類)의 解毒藥의 世界的發見!

藥名 アンチモルヒン

阿片모루히네의慢性中毒에對하야、驚한것은五回、如何한重症이라도廿回以內로靜脈注射로써的確히全治할수잇는空前無比의新藥입니다 患者諸君은速히醫家에게本劑의注射를依賴하십시요 (說明書進呈)

●本劑는實驗한지이미參個年을經한바德益그需用이增加합니다 이것은本劑의眞價를表現하는 것으로近年本劑와類似한種種의藥劑가發表되나하나도永續하는것이업섯습니다 信頼하시고 本品을愛用하시기를바랍니다

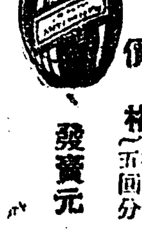

價格 拾回分 金八圓 五回分 金四圓五十錢 送料五拾錢

發賣元 本社 大阪市東區今橋二丁目(振替大阪三五七五) 株式會社 黑田藥品商會 本店 東京市麻布區[illegible]町(振替東京一三五〇)

無理한毆打解雇로 女職工罷業斷行

여러가지로가혹한로동조건에 울분한그들불싸리고쏫처내어

平壤山十組盟罷詳報

지난이십사일 일호아츰 부터평양산십(山十)제사주식회사(製絲)에서로동하고 잇는남녀직공륙백여명이동맹파업을단행하는동시에 부내황금정(黃金町)外지직공권부가 몰려 나왓다가공장측의원들과 경관들의 제지로직공이백여명은 공장 긔숙사로다리고 가고남어지 사백명은부내각처로 흣터젓다는 것은이미보도한 바어니와 이제그자세한내용을보도한다면지난이십일일에공장에서 모란봉에원유회(園遊會)를개최하고 그이튼날이십이일에 휴업을 식히지아니한것이동긔로 직공측에서는 매우개선(待遇改善) 시간축소(時間縮少)등네곱가지 조건을제출하고 단오휴업을 하여바리엇는데 새래로 원유회를 개최한그이튼날에는반드시 휴업을 하엿든사실이잇섯슴에도 불구하고 금년에는원유회를 한그이튼날 에도역시로동을 식혓슴으로 공장측에서는수차 직공측대표들을 맛나보고 여러가지로 양보적태도로완전한 타협이 성립되어 이십삼일에는 직공권부가 무사히복직하엿든바 이날에 공장측에직공김선녀(金善女)란 사람을구타한후부단히 해고(解雇)를 식혓슴으로 이에분개한 직공들은여러가지 결의를 하여가지고그와가티동맹 파업을 단행한것이라는데금후가매우주목된다더라

社會側讓步로 速히解決될듯

회사에서는허터진직공들을 全部會社로불러가

이십사일오후에 회사측에서는자동차로 시내에 허터저잇는직공들을 모하드리고 일방양보조건으로 타협한결과 이십오일에는완전히 직공권부가복직하리라 한다고한다(평양)

農民敎育에全力

경제적파멸을당하고잇는우리네사회에 무엇보다도 교육(敎育)사업이 급한것은 누구나절실히늣기는바어니와 술과 담배갑을리용하야 이것을 무지한농민들의 교육사업에 쓴다는것이무엇보다도 아름다운일이라 아니할수업슬것이다 이제 강화군내가면(江華郡內可面)에서는구하리(鳩下里)를필두로여덜동리에 유지청년들의 발긔와 일반의찬동으로 단체를 조직하야술과담배를 일체끈코 그돈으로경비를보태여농촌진흥(農村振興)사업을한다는데 사업으로는 야학회(夜學會)강습(講習)과 강연회(講演會)등을개최하기로하야 발서여러곳에서 야학회등을열엇다는데 일반은 만흔기대를 가지고 각단체의진취를바란다하며 날이갈수록 불구하고성적이자못량호하다 고한다(강화)

◇寄贈品

一、手巾貳拾打 朴永泓 一、時計貳個 天寶堂 一、空冊五十冊 東明書館 一、漢陽木壹疋 賀景鎭 一、洋襪二打 趙昌壽 一、白兀細布二疋 趙昌源 一、鶴林亭一疋 趙官雲

咸興下岐川面 普校設置準備

함흥군하기천면(咸興郡下岐川面)에는유교관이라고는 동면동정리(東井里)에사립보통학교(私立鳳岡學校)가잇슬뿐이며 그외 진흥리(眞興里)에 동명학원(東明學院)이잇스나 배여명아동을 수용하여교수를하나 이역시 삼학년 신설되어 아동교육에 큰영향이잇슴으로 다른지방 에가서 공부를하게됨으로 경제상 다대한손실을 의식한일반면중은 공립보통학교설치의 필요를절실히 늣기어 방금면당국과 협력하여 여러가지로 노력하는 중이며 군당국과도 수차교섭하여 금년에는 기어코긔성하리라는바 일반유지의 만흔물심적원조가잇기를바란다고한다 (사동)

西鮮電氣非難

정전이빈발하는데 료금만은빗삼으로

황해도재령(黃海道載寧)에잇는서선전긔주식회사(西鮮電氣株式會社)의전력(電力)은평양권업은 발전소에서 중계하야 재령 신천 안악 황주등 사오개군에 공급으로 징수하는전등료는 전조선에업는 료금을바듬으로 재령읍내 일반수용자로부터 전료감하운동을 구체적으로 하엿다는 것은이마 보도되엿거니와 다시동회사중역의 직권을 람용하야 전횡적으로 전등수용자에 대하야 미흡함에도 불구하고 부당한리익을도모하는 영향이보이게 됨으로 전등감하운동교섭위원 등은더욱동회사가 지방적 독점권업의장래를 경계함에 동회사간부의 개선이여론도만타하는데 반면에 중역중 어떤사람은사표를 제출하리라는 설이잇다고 한다 (재령)

平壤勞聯大會

조선로동총동맹 평양로동 련맹(平壤勞働聯盟)에서는지난이십일정오부터부내 백선행기념관(白善行紀念館)에서제이회집행위원회를 열고 김유창(金裕昌)위원회와 사십여명대의원(代議員)들의출석으로도시작하야 위원개선(委員改選)과다유과가결토의사항이잇섯다고한다(평양)

◇討議事項

一、組織問題 (가)沈滯團體復興及整理 (나)新設團體統一 (다)未組織大衆組織促成

一、當面問題 (가)當然團體設置 (나)消費組合組織 (다)團體基本金確立

一、鬪爭問題 (가)賃銀減下反對 (나)無理解雇反對 (다)勞働婦人及少年特別擁護 (라)勞働時間確立 (마)勞總解禁運動 (바)失業防止策講究 (사)勞働賃銀制 (아)메이데紀念事項 一、休業 二、示威運動 三、紀念講演

一、敎養問題 (가)勞働夜學設立 (나)講演會 (가)讀書獎勵 (다)演劇及運動會開催

一、經費問題

◇任員

執行委員長 金裕昌 委員 李寬緯 康鍾三 金正鎬 崔萬[illegible] 田泰星 李源勳 韓利華 黃一聲 崔吉煥 許錫奎 金基成 李尚煥 朴明根 文益 金[illegible] 明昌植 候補 孫學賢 裵仲樂 檢査委員 徐元俊 金基璜 金[illegible]

어린이날準備

울산에서도

울산청맹울산지부(蔚山靑盟蔚山支部)에서는지난십륙일에위원회를 열고오는 어린이날을긔렴하기위하야 만반준비와 병영(兵營)울산(蔚山)간에잇는야학과소년회기타각단체를련합하여 하기로 하엿다는데 이모든준비교섭 위원으로 김유성(金有星)박두정(朴斗精)천석우(田錫佑)세사람이선거되엿다고한다 (울산)

長安寺에 天然痘發生

세사람이알어

천연두(天然痘)발생의 급보(急報)를접한 장양주재소 (長陽駐在所)에서는 지난이십일오전에 계석부장(桂石部長)과권주공의(公醫)는자동차로급히출장하여 검병(檢病)한결과 환자삼인(患者三人)을발견하엿다고한다(내금강)

新幹權友兩團體 野遊會를禁止

일반은경찰의고압을비난

함흥신간 근우지회에서는 야유회(野遊會)를하기로 결의하고 제반준비까지 다하엿는데 불의에당국으로부터 금지를당함으로 회원기타일반은 그고압에 크게분개하고잇다고한다(함흥)

小作權移動으로 作人들會社에殺到

播種期인이때에移動한다고

沙里院日海農場에서 삼십여명소작인들이결속항쟁

일해흥업회(日海興業會社)는 그본사가 동경에잇고 그출장소가사리원에 잇서서토지를 경영하는회사인데 지난이십삼일에는 봉산군초와 서종면(鳳山郡楚臥、西鍾兩面)에 잇는그회사소작인 약삼십명이 동회사사리원출장소에 쇄도(殺到)하야그출장소장 관부평치(關北平治)씨를 면회하고 항의적(抗議的)진정을하엿다는데 그내용을들은즉 그회사의사음(舍音)조모가 사음이된후로자긔의 마음대로소작권을 이동하엿슴으로사음의 불공평한행동을 들어회사에호소하며 아모허물 업는소작인의소작권을 때앗는것은 곳소작인의 생명을때앗는 것인즉회사에서는 소작권의 이동을악사음(惡舍音)에게 일임하여두지말고 회사에서친히 소작인실정을알어서 소작인의 억울함이업게하여달라고 하며 진정은사람의 한사람인 최효환(崔孝煥)씨는 설혹소작인에게부족한점이 잇다고하드라도 소작권을이동하는때가잇는것인데 파종긔(播種期)에림박한이때에 소작권을 이동하는것은 그회사의 무리보다도소위사음이라는 자의작간이 만코우리 소작인의소작권을 때앗기는것은 곳우리의생명을 때앗기는것이나 조금도 틀림이업는데 회사에서 사음의하는대로 막겨두고 경경히소작권을 이동하는 것은회사의 무책임한 일일뿐아니라 소작인을너무도무시 하는행동이라고 아니할수업스니우리는필사적 으로항쟁(抗爭)하여서 소작권의확보를 도모하게다고말한다고한다(사리원)

全朝鮮弓術大會

충남부여읍내(忠南扶餘邑內)에잇는흥일정(興一亭)주최와본보지국의 후원으로 부여에서 전조선궁술대회를개최한다함은이미보도한바어니와 예정과가티 지난십사일부터 삼일간 성황리에개최되엇섯다한다(부여)

河川使用料再徵

삼년전에내것인데 지금와서또달라해

평양부경제리(鏡齊里)일백칠십팔번지에잇는 김경옥(金京玉)에게평양부청(府廳)으로부터 소화사년도 하천사용료이십일원구십팔전을 지난이십삼일 내로밧치지안으면 재산을 차압한다는 통지문이와서 김경옥은의외의 통지문에크게 놀래엿다는데 이케그자세한 사실을알어보면 평양에 사는 전긔 김씨는 소화삼년 경월에 넝변 지방에서 재목오백개를 구매하야평양으로가지고 오고저 하엿스나신창면(新倉面)주재소장이재목을운반하라면 하천사용허가가잇서야한다함으로 김씨는 즉시평남도청에 하천사용허가원을 제출하엿든바 허가가연긔되어 겨우 동칠월십일에 도청토목과에 잇는죽내구태랑(竹內九太郞)이란 사람이 하천사용허가장을 가지고와서 돈이십일원 구십팔전을 내라함으로 즉시전긔 금액을내어주고 그허가장을 차저가지고 넝변신창면 주재소장 에게보낸후에륙월장마비에 거의다 일허버리고 남아지재목 얼마를운반하여왓든것인데 갑작이 금년삼월에와서 도청에오라는 명령이잇기에 가보앗더니 토목과장이 의외에 하천사용료 이십일원구십팔전을 내라고함으로 삼년전에밧치엇다고 하엿더니 토목과장이 그것은당신이 죽내에게 준것이고지금죽내는형무소에드러가잇고 우리도에서는또다시당신에게 밧기로 하엿다함으로김씨는 이미준돈을 또다시두번식이나 낼수업다하고 도라왓든것이라는데 그후 지난사월초순에 녕변군청에서 지불하라는명령이 잇더니 지금부청에서 또다시 차압한다는 통지가잇다는바전긔 김씨를차저간즉 김씨는분개한태도로 『글세올시다 돈이만타는것은아님니다마는 앏지못하는우리들이이러케 되어서야 어떠케살아가겟슴니까 삼년전에 낸돈을지금에와서 또내라고하니 이것이야어떠케 알수잇슴니까 강제로차압을한다거나 하면 당하기는당하지만 총독부에라도진정하여 보겟고 또는내손으로내지못하겟슴니다』고

……니와 김씨는 그사람을상대로고소할수잇겟지요』 과자가 만일재목을 운반함에는 반드시그허가를 어더야되겟고 허가를어드랴면 반드시그료금을 지불하여야 되지안켓는가 또는 만일그당시에 지불하지안엇스면 왜삼년이란 긴세월을연긔하여왓는가하고를오매과장은 『물론 허가는하얏슴니다마는 료금은 지정한곳에 지불하지아니하엿스니 무효이지요 그러타고하여서료금에대한벌금(罰金)가튼것은 밧지안켓슴니다』고말한다고한다(평양)

甕津水利組合 水稅免除問題

무리히수세를면제한다고 평의원측에서크게분개해

지난이월 십삼일에 옹진수리조합(甕津水利組合)에서는제삼십회평의원회(第三十回評議員會)를개최하고 의사를 진행하다가 말영농장(末永農場)의수세면제(水稅免除)문제로의견이일치되지못하야 갈론을박으로 장시간토의가 잇섯는데 결국은평의원원강두희(姜斗熙)강사현(姜士賢)삼인은평의원회결의서(評議員會決議書)에 날인치안코 퇴장하는등 원장농 파가잇섯다는바 자세한 내용을조사한바에 의하면 재작년에는 말영농장(末永農場)에서수세를 사용하엿슴으로 수세를 구천여원을 처정하엿든바 말영농장측에서는 저수(貯水)가충분히 사용치못하야도작이 잘되지 못하얏다는 리유로 수세를면제하여 달라는 청원이잇섯는데 당시 평의원들은반대함에도 불구하고 조합장과리사의 주장으로 부득이륙천여원을면제하여주엇슴으로작년도에는간사지(干潟地)백정보에 대한 염분이만허서전부고사(枯死)하엿스니 간사지백정보에 대한 수세칠천여원을 면제하여 달라는탄원서를 전긔제삼십회 평의원회에제출 하여 조합장 과리사는 칠천여원이라는 수세중에서삼천여원을 감제하여 주자고주장하고 평의원측에서는 금번에는 절대로감제할수 업다하야갑론을 박으로 장시간토의하다가평의원측 전긔 삼씨는퇴장하고 그외평의원들은 부득이날인하엿슴으로 전과 말영의수세는 다수채결로 면제케되엇다는데당시 퇴장한평의원은 모씨는 자못분개한 어조로다음과가티말하더라(옹진)

評議員某氏談

『대단미안합니다 제집안일을말하는것가태서요그러나 금번조합측의 태도는넘우나 심합니다 다ㅣ아시겟지요만 재작년수세도 륙천여원을 면제식혀주고 작년분수세도역시닷지안는리유로 면제식혀주게되니 마치옹진수리조합이라는것은 이백여명 지주의수리조합이아니라 일개인말영농장의 수리조합인감이 잇슴니다 그리고말영도 무리하지요 간사지에는염분이 만허서벼가 전부말러죽엇다하니 그렁타면 요행벼가 되면먹고 안되면수세나감하여 달라고하라든 심사이든지요』운운

어린이날準備

안주에서

안주어린이날 긔념은 례년보다 더일층성대히 거행하고자 각방면각긔관을 망라하야 하게되엇는데이십일일 오후세시 부터신간회안주지회 회관에 수십인의인사가모혀 여러가지 준비할것을토의하엿다는바 선출된준비위원은알에와갓다한다

顧問金秉奎 以下九人 準備委員長崔承俊 委員金좌賢 以下十三人

明川郡七寶山 道路工事計劃

도당국의보조금으로

관북금강(關北金剛)인명천칠보산(明川七寶山)은비원으로되어잇스니만치 함경선철도를멀리한 상고면지대(上古面地帶)에치우처잇는데다가 가차지가는도로조차 조치못하여서 춘추삼시절에 승경유자가 모혀드는 내외국탐승객들로 하여금 말할수업는 고통을 늣기게하여오든바 관하는말에 의하건대 금년중에는 도로를자동차가단니게 수선한다고 하기로명천군수를방문한데군수김규목(金圭穆)씨는말하되 이가이군에부임한지가 몃해가 되지안는관계로 이에가지는 잘하나못하나 학교건설과 산업진흥에만 전력을다하엿지만 이제로부터 쉬는토목사업에도 힘을써보고저 하는데 위선고참 보촌간에삼등도로를개통하야 칠보산에자동차로 탐승케하야 자연계의 신비를 외간에널리 소개하고 다음은상고면안 에서 무진장으로산출되는 어산물을 륙로시장에다가 수출하야 생선잘보며 어보는아간 주민들에게 마음데로공급하야 상고면의 어산물판로에관게가잇는 상고 아간량면과 금번면장 회의에 도그도로의 공사비 예대하야는 위선도지방비로부터 보조금을 만한여원엇고 그남어지 공사비는관계당면에대하야 협동부가 희하야 지부역출동을 식혀서 하든지하야금년중에는긔공하기로하겟습니다한다(명천)

平壤市民運動 義捐遝至

조합련합회주최

계속하야 여러방면에서 인긔를모호고잇는 평양각조합 련합회주최평양시민운동대회에긔 부금품이답지한다 고한다(평양)

◇義捐者

金拾圓 內鄕고무工業所 金拾圓 平安精米所洋襪部 金拾圓 久田고무工業所 金貳拾圓 竹中化學工業所 金十圓 鮮人貸座敷組合 金拾圓 大平釀造株式會社 金拾圓 商工株式會社平壤支店 金拾圓 高橋礦油平壤出張所 金拾圓 中本商店 金拾圓 泰安洋行 金拾七圓 濱田支店 金貳拾圓 [illegible] 金拾圓 朴寬鍚 金拾圓 秦盛永 金參圓 山十運送店 金五圓 石田洋襪工場 金二圓 賓金麵屋 金參圓 南汝伯 金五圓 李相玉 金二圓 金基善 金二圓 林中植 金二圓 朴昇三 金二圓 崇興商會 金一圓 朴乃鉉 金五圓 大昌貿易株式會社平壤出張所 金參圓 [illegible] 金參圓 實業精米所 金二圓 朴萬成

讀者理髮割引

금산지국에서

본보금산 애독자에게 한하여서 오는오월일일부터 금산면 상옥리(錦山面上玉里)신영리발관에서는평소의 삼십전을 이십전으로한다고 한다(금산)

全南木浦公設 運動場을設置

전남목포부(全南木浦府)에서는 호남정철도관사 (湖南町鐵道官舍)압히새로히 매축(埋築)되어잇는 부소유지(府所有地)는매축당시부터 공설운동장으로정하고 이래준비하여오든바 일반유지에게 긔부금(寄附金)이천원이 모집되엇슴으로 부비(府費)일천륙백원과합하야 삼천륙백원으로 운동장 시설공사를착수키로 지난십구일에 목포부청에서 청부업자등을모호고 청부입찰을한결과 일본인대회견에게 삼천구십원으로 락찰되어 설비의 내용들을들으면 장내에다 특별관람석을만들어 관객약이천명이 들어안즐좌석을 설비하고 운동장정문(正門)은 목포역전(木浦驛前)으로 통하게될터이고 정문좌우에는 매표장과당번자주택(當番者住宅)까지건축하기로한다는데 경성이남(京城以南)에서는보기드문굉장한운동장이 될것이라고한다(목포)

求禮靑盟大會

전남구례청년동맹(求禮靑年同盟)에서는 재작년에사회 정긔대회를개최하려고 제반준비에 분망중이엿다함은 긔보한바어니와 예정과가티 지난십삼일 상오십일시오 동회관에서 장헌(張憲)씨의 개회선언과 박준동(朴俊東)씨의 의미깁흔 개회사로 개회하고 임시집행부로 의장장헌 서긔김문선(金文善)사찰박종인(朴鍾仁) 동제씨가 피선되어 제반사항을 결의하엿다고한다(구례)

◇新任執行委員

執行委員長宣太燮 庶務財政部長朴俊東 同部員崔濟根 組織部長張革 部員徐鍾守 文化宣傳部長宣太燮 部員[illegible] 女子部長朴興德 少年部長 部員金文善 [illegible] 體育部長池正洙 部員李宗浩 檢査委員長文錫鎬 檢査委員[illegible] 金永洙

◇討議事項

一、靑年運動의當面問題 (가)組織問題 (나)敎養問題 (다)鬪爭問題 一、女性問題 一、少年問題 一、靑總解禁問題 一、特殊問題 (가)本部會館建築 (나)北鮮日報朝鮮人侮辱記事에關한件 (다)五月一日萬國勞働祭의件 (라)五月一日「어린이날」에關한件

◇道聯盟大會 代議員鄭濟根外二人

載寧新幹委員會

신간회재령지회(新幹載寧支會)에서는지난십구일 오후팔시 동회관에서 집행위원회를 서긔장 김원호씨의사회하에 개최하고 각부임원(各部任員)상무위원(常務委員)검사위원(檢査委員)을좌긔와가티선정하고 총회에서 일임된각가지 사항을토의한후 동십일시에 폐회하엿다 고한다(재령)

◇任員

財務部長任元準 敎務部長金永禧 庶務部長崔錫煥 組織部長朴基福 調査部長全兌煥 宣傳部長崔貞涉 檢査委員金兌煥 金永楨 崔貞涉 朴基福 李源延 常務委員[illegible] 崔錫煥 朴基福 金

執行委員補選五人 關丙翊 李重根 簡尙禹 崔[illegible] 金世濬

◇對議事項

一、會員園遊會開催件 一、城東旺新校員總辭職件 一、水原面[illegible]의件 一、會館及會員에關한件 一、會員整理의件 一、其他事項

京畿弓術脚戲

경기도파주군(坡州郡)문산(汶山)시가의상황은 날로파멸지경에이르러 파산하는상점이 련속하는 참경을이루엇슴으로 이에대책은 단지사람을 집중하는이만갓지못하다하야 문산상민단과 파주긔자단의주최로 경긔궁술각희대회를 이십일일부터 오일간 문산역전광장에서개막하엿는데상품은여좌하다고한다(파주)

一等 黃牛一頭 二等 粟一俵 三等 廣木一疋 四等 東洋木一疋

永靑盟支部

대회연긔

충북영동(忠北永同)에잇는영동청년동맹지부에서는 지난이십일에 제이회정긔대회를 개최하랴고 제반준비를 정돈하얏섯는데 이외에십구일밤부터 큰소낙비가퍼부어서 통행이어려워서 일반회원들은 대회에 참가할수가업서서 지부대회를 개최치못하고 연긔하엿다는데 여하튼 사월중으로 다시개최 하리라고한다(영동)

淸津靑盟 任員改選

위원회에서

함북청진에잇는 조선청년총동맹청진청년동맹(朝鮮靑總淸津靑年同盟)에서는 지난십삼일제삼회정긔대회를 열려다가 토의안이 불온하다는구실로 당지경찰이 금지하엿다함은 이미보도한바어니와 그후대회 준비위원들은 재삼교섭하엿스나 대회는획득하지못하고 할수업시 림시대회를 속히긔취할것을 권제조건으로하고지부대회원들의동의를구하여지난십팔일오후팔시반부터동회관에서제십회집행위원회를 열고 집행위원장정병조(鄭炳釣)군의사회하에 열고 년령제한(年齡制限)으로인한임원개선과기타중요사항을 결의하엿다한다

一、北鮮日報侮辱記事에關한件 一、入學願書에納稅證明添付의件

東萊槿友大會

근우회동래지회(槿友東萊支會)에서는 지난십구일 하오한시에동래유치원(東萊幼稚園)에서 제삼회정긔대회를 집행위원장 김수선씨사회로 개최하고 알에와가튼 선거와 토의사항을 결의하엿다고한다(동래)

◇委員＝執行委員長李寶蓮 執行委員田富念 具守連 [illegible] 朴小守 金命守 權福海 河德述

◇對議事項 一、全國大會에提出할議案作成 一、本部義務金納入及支會義務金徵收의件 一、罹災民救濟의件 一、別乾坤非賣同盟의件 一、婦人夜學의件(以下略)

件

……은 집회석상에서 금지한다는 무리한간섭도 발표하지말라는 사지잇섯다하며 임원개선과도련 명에의원선거는 장두국、홍범규、리화윤、조명한、우학봉(張斗國、洪範奎、李和潤、趙明翰、禹鶴峯)씨로하야금 아래와가티 진행케 하엿다하며 토의사항은 다음과갓다한다(장진)

◇新任任員

執行委員長崔南泳 同候補高聰仁 執行委員朱源璿 洪龍春 李寬變 尹昌漢 趙明學 禹學鳳 李榮春 金常石 金朱順 安惠順 黃明熙 李長樂 朴萬植 張明東 李永瑞 執行委員候補金志德 申秉龍 趙震性 檢査委員長金鼓宇 檢査委員 金相夏 韓青岩 道聯盟代議員洪陳春 金朱順 李鍾孫 革郞 朴萬植 同候補李寬燮 金常石 尹昌漢

◇對議事項

一、別乾坤에關한件 一、財政問題 一、道聯盟建議案作成의件

開城坡州兩郡 記者團總會

지난이십일일에

개성긔자단과 파주긔자단 의련합총회를 지난이십일일 정오부터 파주림진강변에서 개최하엿는바 출석회원은 칠명에불과하엿스나 단원일동은 봄의 녹은춘색의 록음과청청한 강색에도취하야만장의 긔염을토하고 고당면의 시국론으로웃음을 막고 오후팔시경에 산회하엿는데 출석한단원의씨명과 동회합을 위하야 물품을긔증한인사의 씨명은알에와갓다

出席會員 中外[illegible]太榮 每申金起元 東亞洪千吉 京日張英淳 朝鮮崔文愚 高漢承 麥酒三打 李興信 自動車貸與 山崎貞太郞

地方通信

大田

◇大田驛遺失品山積＝汽車로旅行하는사람들의遺失品을昭和四年度에大田驛에서만取扱한數字를列擧한다면大田驛에서一千四百五十件大田警察署에서保存되어잇는것이百餘件인바그中에는帽子와雨傘이第一만타고

三水

三水公立普通學校學父兄會＝咸南三水公立普通學校學父兄會에서는지난四月十八日午後一時에敎室에서第三回定期總會를열엇다고

◇館興面에大火災＝咸南三水郡館興面福西里李在福의집에는지난四月十七日午後一時에굴독에서불이나서 三戶가延燒되고午後七時에鎭火하엿다는데損害額은七百餘圓에達한다고

平原

素人劇＝本報平原支局에서는讀者慰安으로지난四月四五兩日間素人劇을永柔邑內에서公演하엿는데大盛況裡에맛을미치엇다고

地方人事

▲宣太燮氏(朝鮮靑總全南道聯盟委員長) 道內一般情勢와地方靑盟調査次二十二日午後長城向發 ▲申敬愛(同上)同上 ▲鄭東華氏(同上)羅州及平靑安木浦靑盟等地巡視를마치고歸光 ▲鄭思溶氏(寶城靑盟委員長)同盟事務로全南道聯盟을訪問카爲하야二十一日來光 ▲鄭順和氏(光陽靑盟委員長)同盟事務로道聯盟訪問次二十二日光陽向發(光州) ▲李東善氏(私立安興學校長)本月十六日新任人事次本報安道分局來訪(安道)

社告

本報開城支局을左와如히變更하엿사오니愛讀諸位는照亮하소서
支局名稱 開城支局
支局位置 開城郡邑內
支局員職氏名 支局長 崔謹愚
朝鮮日報社白

本報新幕支局을左와如히設置하엿사오니愛讀諸位는照亮하소서
支局名稱 新幕支局
支局位置 京義線新幕驛前
支局員職氏名 支局長 金璜斗 總務兼記者 金炳燮
朝鮮日報社白

本報方峴支局을左와如히設置하엿사오니愛讀諸位는照亮하소서
支局名稱 方峴支局
支局位置 龜城郡方峴
支局員職氏名 支局長 金贊京
朝鮮日報社白

本支局에서左와如히局員을任命하엿사오니愛讀諸位는照亮하소서
記者 吳道根
朝鮮日報木浦支局白

本支局에서左와如히分局을設置하엿사오니愛讀諸位는照亮하소서
分局名稱 東上分局
分局位置 新興郡東上面元豐里
分局長 廉斗鉉 總務兼記者 朱熙律 記者 朴文鳳
朝鮮日報新興支局白

本支局에서左와如히局員을任命하엿사오니愛讀諸位는照亮하소서
記者 白樂慶 記者 張東護
朝鮮日報醴泉支局白

今般本支局에서左와如히局員을任命하엿사오니愛讀諸位는照亮하시압
總務兼記者 金晶 記者 朴友錫
朝鮮日報筏橋支局白

全朝鮮弓術大會

時日 陰四月六日七日 陽五月四日五日(雨天順延)
場所 水原鍊武臺
入會金 二圓
申請場所 朝鮮日報水原支局(電話二二一番)
申請期間 陰四月五日正午까지
賞品 △一等一人純金메달一個 十八金銀側中時計一個 △二等二人長弓二個 △三等三人白苧半疋식 △四等四人矢六個식 △五等五人手巾五個
主催 朝鮮日報水原支局
後援 水原鍊武臺射契會

紅樓夢(三)

洞靈譯 夕影畵

보옥이는 정신이황홀한가운데 경환이 가르켜주는대로 행한것은 말할것도업섯다 이튼날 그들의사이는 부드러운정이얽혀지고 가경으로더불어 잠시라도 떠어지기가어려웟다 그리하야 두사람이손을 마주잡고 밧에나가서 놀아다니며구경하다가 홀연히 한곳에이르니 가시덤불은 온땅을뒤덥엇고 호랑이와 이리는오락가락한다 앏에는한줄기검은냇물이 길을가로막앗는데 다리가업서건너갈수업스매 주저하든차에 경환이 뒤로부터쪼차오며 급히 『앏으로가지말고 얼른돌아서 아 되오』 하고 소리를지른다 보옥은 걸음을멈추고 『이곳이어듸냐』고경환에게물은즉 경환의말이 『이것은 미진(迷津)이라고부르는 냇물인데 깁이는일만길이오 길이의멀기는 일천리나되오 그런데 배도업고 떼(筏)하나만잇서서 목거사(木居士)가키를잡고 회시자(灰侍者)가상아대질을하지오 돈도받지아니하고 다만연분잇는이들맛나면 건너어준다오 그대가이번에우연히와서 놀다가 만일그속에떠러진다면 내가앏서간절히 경계하든말을 모두저버리게될것이아니오』 말이 다마치지못하야 미진가운데로부터 우뢰갓흔소리가 나드니 허다한 야차와바다귀신이나와서 그만보옥을끌고 물로나려가니 보옥은어찌나 놀랏든지 땀이비오듯하며 『가경이 나를좀구해주오』 하고소리를내어질럿다 습인이들은 몹시놀라서 어린아이가빨리와서붓잡고 『우리들이여긔잇으니 놀라지 마오』 하며 보옥을흔들어깨운다 이때에 진씨는 막 밧밧에서 작은 종아이들에게 괴양이와 개가 싸우나 잘보살피라고 이르고있다가 홀연이보옥이가꿈속에서 자긔의이름을부르는것을듯고 매우민망하야 『나의이름은 여긔서는아는사람이업는데 저이가어떠케알고서 꿈속에부르는가』하며 매우이상히 여겻다

劉老老一進榮國府(一)

진씨는 보옥이꿈속에서 자긔의아명을부름을듯고 마음에매우민망하엿으나 캐뭇기도멈해서 그만두엇다 그때에보옥은 정신이얼떨떨하야 마치무엇을 일흔것갓헛다 여러사람이 급히 계원탕이라는 정신보히는차한잔을 가져오매 두어먹음마시고 일어나서 매우시원한데 습인이가 보옥의허리띄를 매어주랴 고손을대다가 깜작놀라서 손을얼핏빼내어수건으로 씻으며 서 얼굴이 빨개지고 붉엇다 보옥은한번 꼭쥐어바르엇다 습인은얼굴이 빨개지면서 습인의손을 본래가총명한데다가 나히도보옥이보다 두살이나 더먹어서 인데 이마적에는 정경철이나가는터이라 이번보옥이의이러한광경을 보고는 얼마쯤깨닷고보니 저절로붓그러운을 참을수업서 얼굴이저룹에빨개첫다 그래서다시뭇지도못하고 옷을매만저준뒤에 따러서가모기계신곳으로와서 그렁저렁 저녁밥을먹고 집으로돌아왓다 습인은 유모들과다른 종아이들이 겻헤업는틈을타서 속고의한벌을쓰내어 보옥에게갈아입히며 보옥을붓그러워하면서 『애 착한누나야 이말은 누구에게든지 아예하지말아다오』 하고부탁하매 습인은붓그러움을띄우고 웃으면서 『꿈에 무슨 별일을보앗소그려 그것은어듸서……』 하고 말끝을 끈코 보옥의얼굴을 처다본다 보옥은 『이루다말할수업다』 그리고 꿈속에지낸일을 세세히 이야기하는중에 경환에게 무엇을배운일까지말하매 습인은붓그러워서 얼굴을가리우고 엎드려웃는다 보옥은본듸 아릿다움을 습인의 부드럽고도 아름다움을 보고 경환에게배운바를 습인과같이 시험하얏다 습인은 속으로 『자긔는 가모가 보옥에게 준터인즉 이제이와같이한대도 리치에어긋남이 업스리라』고 생각하엿다 이로부터 보옥은 습인을 다른사람과같이 보지안햇으며 습인도 보옥이에게 대하야 더욱 정성을 다하엿다

X X

영국부한집안을 통틀어보면 식구가 아무리줄잡아도 우로부터 알에까지 삼백여명이나되고 일이 아무리적게생겨도 하로에 십건이나 되매 마치 내란마갈 아서 두서가 업스매 갈피도잡을수업서 『이제어느한가지일을 어느한사람으로부터 시작하야써야 조흘까』하고 막생각하든차에 크다면 천리오 작다면 지자 만한 조그마한집안이잇스니 영국부와는 먼다 미치는 되는것같간약한 무관계이나 되는관계가 이날에 마침 영국부로 오게되엇스매 이로부터 시작하는 것이 오히려 두서가있을듯하다

示威事件以後 警察은依然嚴戒

응원대까지각처에청하야경계

各社會團體서도對策을講究中

咸北青聯事件後報

그보! 조선청총함북도련맹(朝鮮青總咸北道聯盟)제사회 정기대회를 지난십구일부터 삼일간청진공락관(淸津共樂館)에서개최한다하야 이백여명의 대의원과각우의단체의 대표가 멀리혜산진단천(惠山鎭端川)에서까지래빈백여명이 잇든바 청진경찰서에서는 대회구성원이 불온하니 대회를집대금지한다 함으로이에크게 흥분된 대의원및방청일동은 금년에 함북신간도련맹회대회를 두번이나 금지당하고근우회도 련합회도금지 또이번도련맹대회까지 금지를당하면 벌개월동안에 함북각회합은비번이나 금지당하엿다하야 경찰당국의무리한 폭압을 극도로분개하는동시에 동지경찰은 아모리유도엽시 대회준비위원 라동욱외다섯사람을 검거하여 감으로 더욱흥분되어 이백여명대의원과 오천여군중이합하야 집회해금피 검속동지에 탈환운동파만세를 고창하면서 시가를행진하는중 경관파일대 충돌이이러나 한참동안 판두를하얏스나결속된 군중의압히는 무장한경관도할수업시 거처군중에 뒤를날아갈뿐이엿스며 군중은 맛즘내경찰서 압까지 달여가는대경관은 달려들어 삼십인을검속하엿스나 대의원들은 헤치지안코 진영을더욱더욱 굿게직히어 경찰과대립하여 지구전을 계속하고잇는데 그형세는 자못험악하다하며 일반의신경이 과민한경찰은 제이차광주사건이나 일어나지안홀가하야 가고오는 사람을감시하는일방 지난이십일 밤에는 주을(朱乙)방면에서 응원을불어오는 모씨들정거장 에서 검속하엿다하며 수백여명의 무장경관은 청진일대를 물셀틈업시 배치하여 밤낫으로 경계를하여전시에는 계엄당이 나린것가트며 청진의 공기는 매우험악하다는바 이소식을들은 함북각사회단체에서는 유원대를 조직하여 청진으로보낸다하며 이백여명의 대의원의 먹을량식을 준비하는동시에 긴급위원회를 열어 대책을강구 하리라한다(청진)

明川代議員 六名被檢

명천과가티조선청총함북도련맹제사회정기대회(朝鮮青總咸北道聯盟第四回定期大會)를 지난이십구일청진공락관(淸津共樂館)에서열기로하고여러가지준비에지하여노흔바 옹십작이지난십륙일에이르러서 청진경찰서로부터대회를금지하는데대하야금지의리유를질문하는동시에 해금운동을교섭하든대의원들검속이시위운동을하다가 피검자 오십여명이 되엇다함은 이미보도된엇거니와 이제 그 문제로하야 피검된 명천의 대리원들을 알어보면 다음과가티 여섯사람이라는데 피검된동무들이석방될때까지 귀구권을 못하고 부득이이십삼일자로 돌아오는 남어지대의원들은차중에서까지시위를하면서 청진경찰의 불법검거를 공격하엿슴으로 차중의공기도 매우긴장하엿다한다(명천)

李佳哲 千明洙 金革 朴承龍 金承官 李今元

少年軍十六虎隊 創立一週紀念式

남한산성에서한다고

부내종로오정목(鍾路五丁目)오백이십일번지에 잇는조선소년군제십륙호대(朝鮮少年軍第十六虎隊)에서는 그호대창립된지일년(創立一週年紀念式)을 오는이십구일에 광주군 남한산성내서장대(廣州郡南漢山城內西將臺)에서거행한다고

親戚의預金차저 一萬五百圓橫領

미두와주색잡기에탕진

金泉署에서嚴重取調

경남고성군고성면 덕선리(原籍慶南固城郡固城面德仙里)에둔 리진오(李鎭午)(롯소)라는사람이 자긔와 삼촌관계가잇는리상종(李相鍾)이가작년어 그사람의 가산정리를마타서 하든중 권귀상종이가 경성조선은행(朝鮮銀行)과식산은행(殖銀)에 일만 오백원을예금하여둔것을알고작년칠월경에 상경하여서두은행으로부터그예금을 차거낸후에 문서상에는권귀상종의채무를권누지불한것가티위조하여노코 자긔의 친우김복규(金福圭)라는사람과가티경향으로도라단니면서 혹은 긔미(期米)도하고 벼로는 주색잡기에바탕하게놉기도하여그돈을전부소비하여버린후에 자긔 고향인고성으로나려가는 길에 경북김천 본정(慶北金泉本町)에 서려인숙김?을 하고 잇는문준희(文春姬)집에 투숙하고 잇든중 당시 경찰서 형사대가그행동이 매우수상한것을 보고 지난십륙일에 체포취조하여 본결과과연 권귀와가튼 사실이잇는것을 발견하얏다는데 이소식을들은고창서(高敞署)에서는형사를 파견하여 지난이십일에고창으로압송하여갓다더라(김천)

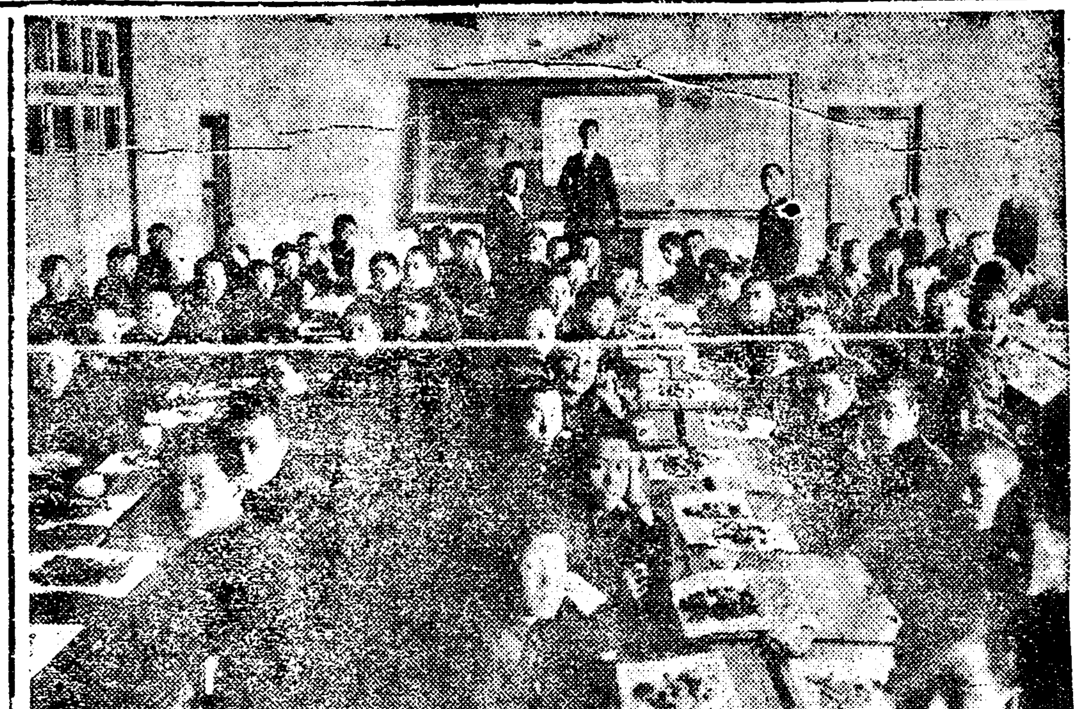

兩中學友會 新人生歡迎

일본경도량양중학(兩洋中學)에서광주 사건으로 말미아마희생당한조선학생을 백여명이나 입학식혀다 함은긔보한바 이어니와재량양 조선류학생 친목회주최(在兩洋朝鮮留學生親睦會主催)로지난신입생을 오후삼시 부터본긔 강당내에서 금번소천서온신입생환영회(新人生歡迎會)를갈게되엇는대리종창(李鍾昌)군의 비롯하야 만장의 박수로서 열리게되엇사가 옷나자신입생측(新入生側)으로부터정덕인(鄭德仁)군의환영사가 잇슨후 군의열렬한답사(答辭)가잇슨후에중근학장(中根學長)에의미심장한훈사(訓辭)와래빈측사가잇섯나자이어서다과회(茶菓會)를 열게되엇다는데 다과회 석상에서신입생들의 열렬하고도 감개무량한만공의 감상담이 잇슨후에동네시반경 무사히폐회 하얏다 한다(경도)(사진은환영회광경)

荒蕪地開拓하는 百餘名을不法監禁

◇사람으로는참을수업는폭행

中人地主蠻行續報

긔보 북만동미현 작목태자(北滿同縣柞木台子)에서는 중국인지주왕자안(中國人地主王子安)의 수전(水田)을 경영키위하야 삼년전에 권귀왕자안은 남만봉텬(南滿奉天)등디에가서 조선농민(朝鮮農民)을보고 자긔가경영하는 수전(水田)은 전부숙지(熟地)인데 매일경에 수확이이십칠석식 틀림업시나며 잇슬뿐집도준비하야 두엇스며 매인압헤소미(小米)일석과 기타는소용되는것도 대어준다고 감언리설로꾀이어서 삼십호에농민들을모집케되엇는데 조선서굼솔님에또기어서 만수로농사를 지으러건너온 순진한농민들은 그말을고지듯고 농사를시어서 살겟다는희망을 가슴에품고 권귀왕자안을따라가서 농장을보니 숙지라든것이 숙지는아니고 황디(荒地)임으로 생각하든바와 연관이라 리십권만하야 농장이처음말한바와 틀린다고하야 왕자안은 말하기를 소작은그만두고 매일경에 흉작이라도 일원오백도식을터이니 개간만하여달라고향으로 농민들은 개간을하여주기로하고 삼십여일경을 개간하야 주게되엇스나 농민들이로하야 불쾌한생각을한바 민 그눈치를안 왕자안은자긔집에다 당장촌이 싸코사감옷을 만들어노코 감금을식히 고 문간에는 피수병을세워서 엄자을하지 못하게하고 또는동징에나갈때에도 피수병이 따라단이며 또는한부로 사람을한다 오누바이며 입신한녀자을 한부로구타하야 학태까지 하게안히 이잇스며 모씨의부인을 강간한일이잇섯스며 사람으로감히 행치못할만행을 비밀비재로 하여왓다고한다 (만수늑파원 김연화발신)

별항보도와가티 왕자안은 조선농민삼십여호를 감금하고 사람으로하지못할온갓만행을하다가 오던바인데 그곡행을 벗어오든 삼십여호의 농민중에김국두(金國斗)는 고마끔국을버서나려고자긔모친과처김씨를다리고틈을타서도망을하려다가 그만 그왕자안에피수병에게 어파수병이 따라오게됨에 삼인가족이 죽기

全家族이合力하야 人妻를拘禁打殺

다라나다가잡힌녀자를

매어달고서따려죽엿다

로뛰다라나고귀하얏스나김국두의처김씨는 아죽나히 어리임으로 힘이약하야 그놈의파수병에게잡히고 김국두와 그의모친은 잡지안코 다라나서 그악마굴을 버서낫는데 김국두의 처 김씨(二八)는 그무지한파수병에게 히어가서 말못할사형(私刑)을 당하게되엇스며 그놈들은 김씨를못살어다가 지난 십월니십륙일오전네시부터 나무에다가 공동다라매고 파수병과 왕자안의 가족권누가 돌어붓터서 김국두의 처김씨를따리기시작하야당일오후구시까지계속하야따려서죽게 하엿다 김씨는 십팔세의쯧가튼 청춘을일괴로하야그누리한악마에사형을맛엇다한다

不二農場의 小作人들의軋轢

직접행동으로중상당하여

평북룡천군 불이농장(不二農場)소작쟁의는과반소작인과농장쌍방의 대치로서 자못문제가중대화하려 하얏스나 경찰의간섭과해산으로 겨우 표면상진정은된듯 하엿스나 그리면의루경의에속한 원인되는 소작권이동문제로인하야 이십오명이 결속하야지금까지 괴경치아니 하든바 그중림종현(林宗賢)이란소작인이 단결을 깨트리고이십삼일에 단독히괴경 하엿슴으로이를 분개한 소작인오륙명은 이십사일 새벽두시에 권긔림종현을습격하야 무수히 란타하고 그대로 자최를감추엇는바 경찰에서는 방금범인을 엄중수색중이라하며 피해자는 두골이상하야중태에빠지엇다한다(신의주)

金海檄文事件 第三次公判開廷

피고들은사실을부인하얏다

最高十個月最下八個月

경남김해군(慶南金海郡)제삼차격문사건(第三次檄文事件)으로오래동안부산형무소에수용되여잇는황찬숙(黃贊淑) 강윤갑(姜允甲) 황경규(黃敬圭) 김미동(金美東)의네명에관한공판이지난이십이일 부산지방법원(釜山地方法院)에서개정되엇는데당일은김해(金海) 량산(梁山) 부산(釜山)각지로부터 만흔 사람이모혀 법정안은 립추의여지가 업섯스며 또는 법정박까지대혼잡을 일우엇다 곡구(谷口)재판장의 주심하에 사건심리를진행하엿는데 사건의범행이 엇지되엇는지 피고 김미동 강윤갑 황경규세명은 한가지 어조로모든행동을 황찬숙의지도하에 그들은 무의식적(無意識的)으로심부름만하얏다고 모든 책임을황찬숙에게로 밀것스나 황찬숙은 금번 격문에 자긔는 절대로행동한일이 잇슬뿐만 아니라 권귀세명이 주장하는 그시간에는 한자리에 잇지도아니하얏다고 절대로 부인하는고도 종상을수 업게되엇스나 립회검사원교(元橋)검사는 피고세명이 자백한이상 다시변명하는것은 인정치 아니한다고 하고•다음과가튼 구형이잇슨후 이사건을 위하야 명예변호를 하는 촌상(村上)삼촌(森村)량변호사가 이사건에대하야는 동긔를잘동정하야 관대한 처벌을 리어달라는간곡한변론을하얏다 정하엿는데언도는오는이십오일이라한다(김해)

▲黃贊淑十個月▲金美東▲黃敬圭▲姜允甲各八個月

助興稅增額 當業者反對

경성부협의회 위원회에서 조흥세(助興稅)종래칠전을 팔전으로 올리기로결정하고 이를이십사일본회의에서 채결하기로 되엇다는 소식이들리자 이에관계영업자들은 크게놀내여 지난이십삼일 오전열시 경성시내각도디김 대표자가 관수경성부윤(關水京城府尹)을 방문하고 「현재불경긔의영향으로 영업유지가 곤난한이때에 세금을다시올린다는것은 당업자에게대하야 타격이크다」고진정하엿다

告發간사람을 中憲檢束

적반하장으로

김국두의처김(金)씨가크부리한왕자안에게 타살을 당한것을본김씨의 친족되는김성호(金成浩) 김낙화(金洛化)량인이그곳관할인오구분국(五區分局)에가서살인사건을 말앗즉 오구분국에잇는 매순관(梅巡官)은 그현장에나가서 사태을검사하야 타살한것이 관넝된바 매순관은권그왕자안 아게를으매 왕자안은구타는하얏스나 타살한것이안이라하면서적반하장으로그동민들이 독을먹이어서 죽게하엿다고하엿다 매순관은 그러켓다고하면서 타살한 피고는그대로권그 권고랑닌을 포승을지워가지고 분국으로 인치하엿다 고한다

後援會에서 奪還運動

별항보도와 가티 이참상을보능(同賓縣)재류동포들은 이것을그대로 묵과할수 업다하야 이참변의후원회(後援會)를조직하고 일변으로 그사건의 진상을조사하는 한편으로 권귀왕자안(王子安)을 살인죄로 동현정부에고소를 케기하얏스며 그 감금당하고 잇는농민 일백팔인에 너하야 대책을강구하며 그사정에 잇는농민에게량식을준비하기위하야 동정금을 모집한다는바 내외동포의 만흔동정이 잇기를 바란다하여 동신처는 알에와갓다

吉林省同賓縣東門外太源茂精米所內 同賓縣柞木台子慘變後援會

仁川中國領館 閉鎖決定

국민정부외교부(國民政府外交部)에서는 금번에인천중국령사관(仁川中國領事館)을폐쇄하기로 결뎡발표하는동시에 황인천령사(黃仁川領事)에게귀국을명령(歸國命令)하엿는데 인천령사관에서 보든사무는 이제부터 경성총령사관(京城總領事館)에서합병하야 보기로 하엿다 한다

天氣豫報

晴一時曇

低氣壓은朝鮮海峽北部와湖南地方에잇고北東으로進行하고잇다그때문에北鮮을除한一般에五十(미리)內外의비가오고中部以南의沿岸은바람이일모양이나 低氣壓은今日中에日本海로가고北中國의高氣壓은漸漸朝鮮에퍼지고잇슴으로明日은日氣가조흘것이다

昨日氣溫 最高十八度 最低十三度

運動競技

春期럭비리그戰

鐵道23普專0

春期럭비리그戰普成專門學校對鐵道局試合은 二十三日午後六時부터 細雨가霏霏한中에 龍山鐵道局그라운드에서 大西氏레퍼리下에開始한結果 鐵道는前半戰에十一點과後半戰에十七點을得하엿슴에反하야普專은終是得點치못하고二十八對零으로大敗를當하엿다

京城府政記者團

京城府政記者團에서는道間野球團을組織하엿는데 二十六日午後二時부터 總督府官舍前廣場에서府廳員과對抗野球試合을 擧行하기로決定하엿다

六大學野球리그戰

慶應17帝大4

六大學野球리그戰慶應大學對帝國大學第一回戰은 二十三日午後三時부터東京神宮球場에서(球)淺沼(壘)天知• 藤田三審判下에 慶應先攻으로開始한結果十七對四로慶應이大勝하고 五時五分에閉戰하엿다

◇뺏터리◇慶應 鍋石•小谷—小川◇帝大 高橋•古舘—小林

慶應	4	1	0	5	0	1	0	2	4	=17
回數	一	二	三	四	五	六	七	八	九	
帝大	2	1	0	0	0	0	1	0	0	=4

慶帝第二回戰

慶大11A帝大2

慶大對帝大第二回野球戰은 二十四日午後三時부터 東京神宮球場에서(球)錢村(壘)淺沼• 藤田三氏審判下에 帝大의先攻으로開始한結果 十一A對二로慶應이再勝하고四時五十七分에閉戰하엿다

◇뺏터리 ▲慶應 鍋石—岡田▲帝大釜間 野本—片桐

帝大	1	0	0	0	0	0	0	0	1	=2
回數	一	二	三	四	五	六	七	八	九	
慶大	0	9	1	7	0	0	0	0	A	=11

日本學童野球大會

京城府教育會主催第六回日本人小學校學童野球大會는 五月十日부터 開催하기로決定하엿는데 그日割과 組와 場所는 아래와갓다

◇五月十日 日之出對元町 (於龍山校庭)•三坂對櫻井 (於西大門校庭) ◇五月十五日 龍山對東大門(於元町校庭)• 南大門對南山(於三坂校庭)• 西大門對鍾路(於櫻井校庭) ◇五月十七日 日之出•元町組勝者對三坂•櫻井組勝者(於南山校庭)• 同上敗者戰(於南大門校庭)

떼비스컵庭球戰

印度獨逸先勝

떼비스컵庭球戰歐洲「존」의第一回戰印度對希臘은 三對二로印度가이겨서 가튼第一回戰의日本對西班牙의勝者와對戰케되엇스며 英國對獨逸戰은 二十四日에開始하야 아래와가튼成績으로進行中 日氣가不好하야二十五日까지中止하기로되엇다한다

獨 하인쓰• 逸 맨드만氏士	6—3 8—6 5—7 4—6 6—4	울포레英 오스트國
獨 따니엘 逸 풀렌氏士	6—4 7—9 6—3 中止	허드릐英 國

스포—쓰•뉴—스

『베입루드』의打力

本壘打王으로有名한베입• 루드君의所屬된『뉴욕•양키스』의「스태듸엄」은 本壘로부터 右翼의墻垣까지의距離가 二百九十五呎(四十九間强)인데그우에잇는高가二尺되는金網을넘기면「홈•으런」이되는것이다 그럼때루드」는그金網밧게잇는十六七段이나되는「스탠드」를넘긴다하니얼마나두려운打力이랴「양키」「스태듸엄」의 中堅에旗를 셰워논곳은 그距離가四百九十呎 (八十一間强)이라한다

少年運動의團結

米國少年七百萬名이모혀서「아매리캔•아매추어•애들레틱• 유니온」(米國素人運動同盟)이成立되엿는데今年에는會員이一千萬名을突破하리라고 豫測된다 그同盟의中心人物은已往에『푸로파슌앨•베스볼 (職業野球團)의選手로서有名하든 『레드리•맨』氏인데 그同盟의目的은아래와갓다

1 身體의向上 2精神의向上 3品質의向上 4勇氣의涵養 5自制心의涵養 6質朴의氣風涵養

大選手全盛期의年齡

米國野球大리그에서 華麗한運手生活로 全盛期에잇는사람의年齡은 三十歲乃至三十二歲라하는데 投手『월렉산더』는四十一歲『콥』은四十二歲인데 元氣가아즉까지壯者를後視한다 그러나 이것은例外이고 普通사람으로서는 三十歲前後가全盛期에잇다

◎補藥!!

走馬光陰은또다시服藥好期외봄消息을傳하야옵니다身外無物인貴重한몸을健康케하라면適切한時期에眞正한補藥을服用하여야됨니다그러나藥에도千萬層이라價廉則材劣은定理오니價之高廉을較計치마시고幣房에正確한價格의眞正한藥品을求用하옵소서

凡例 注文하시와售實相違면即爲反送하서도甘受其責

(特典) 一實價五圓以上이면特製手巾一枚를添呈 實價十圓以上이면送料自擔 外에特製手巾一枚添呈 但人蔘鹿茸乾材는不在此限

鹿茸 大補湯丸	特一劑	十二圓
	一劑	十三圓
六味湯丸	特一劑	三圓三十錢
	一劑	四圓
十全 大補湯丸	特一劑	四圓五十錢
	一劑	五圓
四六湯丸	特一劑	三圓八十錢
	一劑	四圓五十錢
水土湯丸	特一劑	三圓八十錢
	一劑	四圓五十錢
肥兒湯丸	特一劑	一圓八十錢
	一劑	二圓五十錢
內眞 飮子湯丸	特一劑	四圓三十錢
	一劑	五圓三十錢
補中 益氣湯	特一劑上	三圓五十錢
八珍湯	特一劑上	四圓五十錢
雙和湯	特一劑上	一圓二十錢
倍四物湯	特一劑上	一圓二十錢
歸脾湯	特一劑上	四圓五十錢
七製 香附丸	特一劑上	四圓
延齡 固本丹	特一劑上	十二圓

以上藥劑外에處方에도精密調製

京城府仁義洞二十番地 補材專門 申兄弟大藥房 電話光化門二二五八番 振替京城一〇四三七番

盛昌醫院 京城公平洞九 電光一八一六 內科醫院

聲明!! 共同目標로突飛키爲하야서私的關爭分裂을絶對로排除하여야할것이다 그럼으로昨春在東京朝鮮留學生學友會와無산科同盟外三團體間에少見解差異로同志의生命을일케하엿스며 多數의犧牲者를내게된不祥事에對하야서는우리戰線에잇서큰遺憾이다 時이太人은當時學友會責任者이엇섯더니만큼더욱責任感을늣긴다 그럼으로이機會에關係各團體大衆에게그뜻을깁히하는同時에우리陣營에잇서서後日之論이되기를간절이願하야玆에聲明하여둔다 庚午三月十日 東京 柳元佑

現代文藝 美文 新時代의書簡集

珠玉갓치華麗하고 流水갓치서늘한 現代新體의文藝書簡集

偏紙는文藝的으로쓰고 意味잇게쓰야할新時代는갓다 本書는一流文士들이붓을들어가장文藝的으로 가장藝術的으로 가장詩的으로쓴朝鮮初有의文藝書簡集이니 누구든지반다시보아야할名著이고 또高尙한조흔책이다 本社는하날의별갓고꽃속에구슬갓흔이고혼책을滿天下讀者에게권하는것이다

青島社編輯 四六版 極美本 定價金八十錢 必要先金(送料一四)

小說作法 新詩作法 脚本作法 文藝創作論

百花爛漫한藝術의동산에 理想의宮殿을세우려는이에게 고이고이밧치는아름다운선물

이冊은小說과詩를읽지으려는사람을위하야또는學을조와하는사람들을위하야만든冊임니다 冊內容은日本에流行하는詩作法과小說作法과또는歐米諸國에流行하는創作論을參酌하야完全無缺히만든것이니, 實로, 文藝方面에뜻을둔이에게는, 百讀十讀할最良書이외다。그리고, 無用의冊을數百卷읽는이보다이冊한卷을읽는것은限업는有益이될것이외다

假式美本 定價壹圓 必要先金

世界名曲選集 薔薇송이에숨은별

하날의별갓치곱고 쏫우에엿갓치어엽분 朝鮮初有의高級唱歌集

이冊은梨花專門學校音樂科의오로지하나의天才花形이든李興烈氏가 同校를떠남에당하야紀念으로만든것이다 이冊은世界數千가지名曲中에서하날의별갓치곱고쏫에엿갓치 어엽분조흔曲調만골으고골나서精誠것만든것이니 實로朝鮮에서는처음되는 高級名曲集이요또는世界에내여노아도붓그럽지안흔 高尙한冊이다 一般音樂愛好家는勿論이오音樂教師나敎員諸氏는반다시한冊을사보시오

四六倍版函上本 定價金一圓 要先金(送料一四)

發行兼販賣所 京城昌信洞一四三 振替京城一二八三七 青鳥社

朝鮮日報社京城販賣所 電話光化門一八七番

韓永源 玄公康 兩先生共著 日鮮 尺牘大全 定價一圓五十錢 送料二十三錢

尺牘의大王

편지못쓰는사람은벙어리와한가지다 편지는實로人生處世에업지못할意思表示다 이것을잘쓰면안될일도되는것이요잘못쓰면될일도그릇되는法이다 그럼으로편지는社交上必要不可缺의것이다 本書는斯學의泰斗玄公康韓永源兩先生이五個年間苦心編纂한大尺牘이라 家庭往復文은勿論이요日常生活의千百事爲엇던것이라도 빼지안코 其解釋이가장明瞭하고 事實이時代에適合하야한번만읽으면엇더한편지던지 朝鮮文이나 日本文이나自由自在로술술쓸수잇는新時代의尺牘이다

發行所 京城府鍾路一丁目七五 振替京城七五二番 東洋大學堂

一般痔疾特히 難治의痔疾를 速히治療함 (坐藥•軟膏)

痔疾

適應症 內外痔核、痔出血 脫肛、肛門裂、痔瘻、分娩後의脫肛、合陰裂傷…等

根治新藥 쎈미루체

(各地藥店販賣)

大阪市道修町 藤澤友吉商店 支店 東京•京城

本會舞臺監督千滿洪以前忌으로今月二十四日(陰三月二十六日)午後八時에서부란스病院에서別世하엿삽기茲에訃告함

發靷場所 세부란스病院 發靷時日 四月二十八日 午前九時

葬地 東小門外浦洞 一九三〇年四月二十四日 【치홍으로】 劇成社內朝鮮研劇舍

皮膚、泌尿花柳病 醫學博士渡邊晉 京城黃金町入口日本生命前 診察 十二時半까지及夕刻

當四月二十五日(金曜)부터 特別大公開! 中央키네마社特作大映畫! 原作……金基鎭氏 時代日報連載小說映畫化!

珠玉篇 約婚 全九卷 脚色監督……金永煥氏 主演……羅雄氏、金玉嬅孃 助演……朴齊行氏、柳新勤氏 石金星氏

其外올수타—캐스트 羅雲奎로덕순四回超特作映畫 原作……金宜植氏 脚色……春史 監督、春史 主演……羅雲奎氏、宋三孫氏 助演……尹逢春氏、柳新芳孃 外올스타—캐스트!

寶玉篇 사나희 全八卷

名馬가각名馬天之驕子(檢閱各國會社特作大雄篇) 名篇 名馬하날를날낸다 全七卷 매도로웰드윙 名花 래지날드바—카—氏監督作品! 名星 로이드휴—스氏 助演 구레아우인사—孃主演

實鐵洞 優美館 電話光三九五一

四月二十四日부터特別大公開 ◇월리암폭스社特作 시골處女 全六卷 아—사—루손氏監督 마조리—비—비孃主演

◇월리암폭스社特作映畫 도렌트大事件 全八卷 호와도•호크스氏監督 레이몬드크리피스氏主演

◇월리암폭스社超特作映畫 最敬禮 全九卷 존포—드氏監督作品 쪼지오브라이엔氏主演

陸軍士官學校와海軍兵學校와라구비—는아메리카에於하야年中行事의하나이다그試合을背景으로兄弟愛와候補生生活을描破한映畫는이것이다將諸氏여見失치마시라!

고사·꼬社 朝鮮劇場 電話光一二八二

都市金組貸出額 限度擴張은困難

各關係方面의意見

旣報에慶尙南道商議聯合會에金山商議에서提出한中小商工業者의金融改善策으로都市金融組合에對한

一、貸出限度의擴張
一、貸付期間의延長
一、連帶貸付制度의新設
一、金利의引下

는逼迫한中小商業者의金融打開에對한一策이다나出來提唱되는問題이어매우注目되는바同案에對한關係各方面의意見을綜合하면

都市金組의貸出限度擴張은이미永年에亘하야提唱되는問題이라總督府에서도時代의推移와各都市의金融狀況에鑑하야一時는五千圓程度에까지引上할方針이엇든것이나他面으로는各地銀行業의業態를侵犯할念慮가잇슴으로比等諸事情을何等考慮한結果昨年四月從來의無擔保 [illegible] 로하고 [illegible] 하다한다

殖銀當局의態度

中小金融에對한 實際不可能을提示

逼迫한中小商工業者의救濟策은이커야全國的으로問題되야그實行方法에對하야種種論議되는바近間에開催되는全朝鮮商議聯合會에對하야도金山商議에서도殖銀에對하야要望하엿스나

一、大藏省預金部의低利資金은主로中小商工業者에對한金融에利用할것
一、擔保物件及鑑定價格의制限을擴張할것

의二案이提出되엿스나右에對하야殖銀側의意見을聽하나左와如히語한다

現在當行이大藏省預金部에서借受하는低資는總額이二千 [illegible]

將來의暗影은

入減보다出減

日本上四半期貿易實績 量의增減이注目處

(東京電)大藏省調査에依한本年上四半期의對外貿易은前年에比하야輸出은一割九分四厘、輸入은二割三分七厘、總額二割一分入厘의減退를示하얏다特히重要品의輸出高激減은注目되는것이다그러나數量品目別로보면輸出은量이어增加한것이만코나生絲(二割入分減、金額三割一分減)毛織物의主要한것이激減한것은價格의低落과輸出激減을招來하고잇다輸入은一般的으로減하얏스나原料品은羊毛와四割二分減을除하고는그收量은激減하지아니하얏다棉花도金額의二割二分減에對하야數量은僅僅一分의減에不過하얏음으로今後의貿易에暗影을投하는것은輸入減보다도輸出이어生絲綿織物等重要輸出品의不振이라할것이다그리고또注目되는것은同期의輸入減少에外而反對로製糖等의輸出增激에對하야金額은가격의低落이라하겟다

昂騰하든 砂糖反落

小幅往來繼續

「ᄂᆞ라ᄉᆞ은」本部糖價引上策으로昂騰하든市中砂糖市勢는明治側

非合同側

派遣委員內定

非合同派聯合大會의運合反對決議를가지고渡東하야拓務省各方面에活動할代表는左와如히內定되엿다더라

△朝鮮運送協會 岩崎一郞、野田源五郞
△通運同盟會 村尾伊勢松 宇都宮善市
△鮮運協會 洪鍾熙外一名
住峯日出

運送同盟과

鮮運協會提携

鮮運同友會에分分裂한鮮運協會에서도二十三日의役員會에서今後運合反對의立場에서朝鮮運送同盟會와提携하야一行動을取하기로決定하엇다더라

灌漑施設畓面積

八十八萬餘町步

全北道分量이最多

畓의灌漑施設은水利組合과事業에依한것과不然한것이잇는外其施設에는井戶에依한것、地下水又는湧水利用에依한것、浦口에依한것、貯水畓에依한것、人力等에依한揚水灌漑이잇는것等이나此等堤堰、洑、揚水機其他至區分하야總督府에서最近에調査한바에依하면堤堰은七千五百六十八個所其面積十四萬一千六百四十八町步、洑는六萬九千九百九十三個所其面積四十七萬六千六百六町步、揚水機는五百十八個所其面積四萬七百十八町步其他十五萬六千九百九十四個所其面積二十二萬五千六十五町步合計面積八十八萬四千三百三十二町步인데灌漑施設에依한것은年年增加하야全北道의十萬九千八百二町步가最高全南道의十萬五千二百二十九町步가其次이며慶南道九萬五千百九十二町步、京畿道八萬八千三百五十五町步、忠南道七萬九千二十二町步、慶北道七萬八千五百六十町步、黃海道七萬五千二百七十町步、江原道六萬九千三百八十四町步、平北道六萬五千三十二町步、忠北道四萬八千二百三十二町步、咸南道二萬五千八百六十八町步、平南道二萬四千四百八十八町步、咸北道一萬四千五百十町步이어灌漑의施設이有한畓의面積과天水畓의面積을各道別로示하면左와如하더라

	灌漑畓	天水畓
京畿	八八、三五五町	一〇五、[illegible]町
忠北	四八、二三二	三二、八八六
忠南	七九、〇二二	九六、二二〇
全北	一〇九、八〇二	三八、二二三
全南	一〇五、二二九	一〇二、二二二
慶北	七八、五六〇	九二、二二一
慶南	九五、一九二	八四、[illegible]
黃海	七五、二七〇	五三、[illegible]
平南	二四、四八八	六九、[illegible]
平北	六五、〇三二	六四、[illegible]
江原	六九、三八四	三八、[illegible]
咸南	二五、八六八	二八、[illegible]
咸北	一四、五一〇	一四、[illegible]
計	八八四、三三二	[illegible]

運計社解散?

朝鮮運送計算會社에서는來二十八日午後一時부터同社會議室에서外役員會를開催하고計算問題에關하야協議하는外에運合成立과同時에必然的으로來할同社의解散에對하여 [illegible]

特別檢查實施說

總督府當局의意嚮

全朝鮮商議聯合會에서木浦商議에서提案한酒造米特別檢查實施要望에對하야總督府當局은左와如히語하더라

酒造米를檢查하야朝鮮米로의聲價를擧하라는意味에不外하는것이나現在白米의酒造米는玄米도다가檢查를實施하는바이지마는各方面에서酒造米의不足한米를特히酒造米로使用하야서는如何할가하는說도아니하면안될것이다現在는從來보다매우乾燥가不足하다그러나特別히檢查를實施한다하면酒造米의等級即格付로될으로果然酒造米로使用할수잇술는지이다此에對하야取締方法이規定되지아니하면안될것이다此問題에對하야總督府로서는아직具體的으로考慮할바가업다더라

酒造米에對한

鐵道局에陳情

非合同派

運合不參加의朝鮮運送同盟會、

通運同盟

絶對反對聲明

通運同盟會에서는二十三日午後一時부터役員會를開하고非合同派의聯合大會에參加할것을決定하고繼續하야

一、全朝鮮各驛에取引店을設할것
二、小驛에는鐵扱店을設할것
三、各支店受持區域으로各手配中이나同盟會員은協力하야至急히取引網의完成에努力할것

平壤無煙炭組合

合理經營協議

重要項目은採炭費引下

朝鮮無煙炭組合에서는二十五日午前十一時부터鐵道「호텔」에서開하야聯合會를開하얏는데採炭費引下及合理的經營法에關하야는처재各社의技術者를交換的으로各炭坑에派遣하고設備를開放하야觀察을하게하얏슴으로當日은各技術員들의意見도 [illegible] 하야는炭價의引下에伴하는日本移出炭의善後措置와이마提議된販賣의合同問題에對하야도論議가잇섯는데各無煙炭會社의代表以外에組合으로부터는黑木理事가出席하얏다더라

肥料叺

增產計劃

旱害救濟策으로

總督府에서는昭和四年度부터新規事業으로肥料叺及繩의生產獎勵에着手하야極力으로增產獎勵를圖하야主로咸南道朝鮮農會社에販賣를斡旋하야오든바本年은特히增產計劃을樹立하고實行中인데此販賣斡旋은各道農會로하야금當케하고農會는指定商과의契約事項中運賃을實費로하게하야外生產者의保護를期하는데이니肥料叺及繩의運賃低減을總督府殖產局에서鐵道局에對하야一月以來交涉을거듭하야鐵道局에서도旱害救濟의一策으로五割減下의低率로하기로決定하고今明中에總督府告示로外實施發表할터인데本年의肥料叺生產見込數量은四百八萬八千五百枚繩生產見込 [illegible]

國際銀行

役員任命

(바ー젤二十三日發)國際決濟銀行理事會는二十三日에左와如히役員을任命하얏더라

銀行部長獨逸 푸두캐博士
秘書課長伊太利 세롯지
設務部長伯爵 홈누간지란드
그리고爲替部長은日本에서任命

鮮運協會、通運同盟會及運送改善同盟會의幹部들은二十四日午後一時부터鐵道局에大村鐵道局長과會見하고待遇撤廢及地方關係의不參加業者壓迫의中止와其他에對하야意見을交換하고衆하야要望한바잇섯다더라

駐의解散問題도附議하게되엿는데運合側에서는社內에計算部를新設할것으로外는種種業務上不便한點이多할것으로外는計算會社만은非를超越하야運合問題의圈外에置하고저하는意嚮이다此에對하야非合同側은二十七日에開催할幹部聯合會에서協議한後에態度를決定할터인바目下에는非合同側의多數는運合을除外한聯合會만의計算會社의設立을計劃하야자기의絶對勢力을存한으로非合同側이此機會에解散하고自派만에依하야繼承하려는意嚮이濃厚하다더라

京商議役員會

京城商議에서는二十八日午後二時부터役員會를開하고左記議案에對하야協議하리라더라

一、第十三回朝鮮商議聯合會議案
合會提出各議案送附의件
二、來五月下旬大阪에開會되는日本商工會議所臨時總會에關한件
三、府內各種實業組合에關한件

『세멘트』聯合會

分割統制實施

(東京電)『세멘트』聯合會에外는販賣統制組織의實現困難을前提로먼저關東、中京、阪神、九州의四區域에分割하야市價及販賣의統制를圖하기로意見이一致하야即時그實現에着手하게되엿다더라

遞信局의

今年電話計劃

遞信局에서는每年百五十萬圓의五個年繼續事業으로電信、電話의整備充實에全力을다하는中인데今年度의電話計劃은如左하다고한다

普通開通 六百七十三
至急開通 六十
市外架空用 [illegible] 電話三百二十五
總計 一千一百三十八線

大正信託의

名換拂入案

協調는不進

大正信託의未拂込金六萬圓의名義書換拂込案은旣報와如히秀島側에서研究中이든바債權者側와의協調가不如意하야繼續하야交涉中이나急速한實現은至難할듯하다한다

果物市場活況

市價大槪低落

果物市場은最近每日及新『싸나나』의入荷가잇서活況을呈하는바相場은諸物價低落과環境의不良으로一部物을除하고는一般으로低廉하며今朝의市場에外는左와如햇더라

夏蜜柑↑入荷潤과賣行良好로品不足의市勢를示하엿다今朝는蔬菜品一籠三圓八十錢內外이 [illegible]

京城局今年度

電話至急開通

京城中央電話局의本年度至急開通電話數는四百五十으로決定하고本月二十六日부터五月十日까지十五日間에至急開通의申請을受付하기로되엿는데架設料는三百五個에다가加入登記料는十五圓合計三百十五圓이드러가서加入者는申込하는고入登記料를納入하야 [illegible] 하더라도本年은昨年에比하야小數일으로만약申請數를超過하면抽籤으로決定하기로된다는데유의할것이라한다 該至急開通申請撤回及加入申込用紙는電話局加入課에서에잇스니必要하면直接同局에申請하라한다

市勢와商況(廿五日)

平凡한

株式商狀

前場不變

昨日보다十錢乃至三十錢低報에도當地는京取寄附十六圓九十錢으로場을始한後東新은寄不成으로九十三圓九十錢으로八十錢七十錢의步가잇다가阪引이九十四圓三十錢인寄附보다二十錢高를報하엿스나當地는寄附보다反하야十錢低인九十三圓八十錢으로大引되고京取는大引不成이며其他株는賣買가無하얏다

前場諸株步調

▲京取 三九、十一九、一
▲東新 三九、一八○、七九、一八○、一

東新當限注目

每日에外之比하면午額以上이低落되엿으며此處에外騰貴力이強하여진買方이라더라 것은頗히從來賣方이賣方으로말하면昨年以來의低落으로濟身軍備의狀態로波疲하야何時好轉될는지形勢가當今不良에叛하야外의勢力에서壓力되는바로從來의賣主를다시如實히支持하는의外에新規로買하기가엇지된다는안도此際에彷徨商狀을繼續할것으로보이더라

明日에臨迫한東新의當限納會는

株界大勢

今朝의株場은幾分底迷의形勢를示하야買方에게多少甘味를添하나一時的現象이아닐가?

◇東京市電의爭議와氣勢는幾分軟化되엇스나紡織界의爭議는아즉持久戰을繼續한다고株價의恢復은時期尙早일듯

◇이러한世界的不景氣에는鐘紡의一割減配를對하야外面的이라만可보내도되지안켓다고此로解放되지못한狀態이라한다

◇世界的不況은勿論이지만日本財界의不況을如何히하야外에日本의景氣가殆하고米國은比하야一層不景氣를 [illegible]

無材料로彷徨

後場保勢

(大引)大正의步調는差引없이 [illegible]

後場諸株步調

期米

前場反高

一時的反動

昨日에十錢高로二十五圓○四錢에寄附하야當市場은今朝에入하야二十七圓○一錢안에고低落을擴하고二十五圓

後場續堅

一錢이前日比同様으로場을始한後地方의買物이又復現出하야漸次高調를呈하야十四錢의反高를止하엿다

南北地方筋

賣注文殺到

當地市場은關米觀月間을두고地場筋은米商側의手를離함에依하야自然賣物을誘致하게되엿는데어떠한材料를胚胎하지도안코地方筋의現物은北鮮地方과南鮮地方의買物을離하고上한으로地方筋의弛緩的態度를取하야 [illegible] 하고

秋派又復勝利?

本月末에도

[illegible]

正米保續不變

◇仁川不變‖近日來正米市場이不冴이든中今朝는定期의小及撥은移하야産地로서의出廻가皆無임을따라人氣는幾分弱含이엇스나阪神과의引合不振으로地場主力筋의見送에相場은石拔三等二十四圓四十錢四等二十四圓丁의不變相으로市況이閑散하엿다

◇群山保合‖本朝의廻着은五輛으로賣物은二輛아면서低價에는賣應치안코買方도日本의買注文이업外高値에는傍觀하

◇木浦不變‖今朝는前日來의天候不良으로出廻가皆無이든中期延의不冴를入하야人氣가引立치안코鱉方脫合으로相場은前七石拔三等二十四圓六十錢四等二十三圓八十錢인前値同様으로必需小口의手當買가散見되엿을뿐이다

◇釜山弱合‖今朝는入荷가一千七百叺으로依然히減少하야手持筋은在荷의鮮情과日本의不引合으로賣方도見送하는風情인데 [illegible]

◇大邱釘付‖今朝는前日外鮮地는當地로서의入荷가全無이고定期의頭重에 [illegible]

群山廻着米

群山港의廻着米는左와如하더라

船便	玄米	二、一三五叺	
	租	無	
汽車便	玄米	一、○四四叺	
	租	無	
牛車便		無	
合計	玄米	三、一七九叺	
	租	無	

朝鮮運送總會

朝鮮運送會社에서는二十五日午後一時부터國際通運「빌딩」樓上에外臨時總會를開催하고資本金增額及此에伴한定款의一部變更件을附議하기로되엿는데右資本金은大體豫想에갓갑게百五十萬圓內外의增資를決行할수잇스리라더라

三品高와

現物의不動

本日의綿絲布市況은米綿一圓印綿二十錢高는三品은二三圓이나躍進하얏다그러나當地現物界는天候不良으로地方客이不足하고市勢는不變이라더라

株式

京城短期寄引 (二十五日)

[illegible]

京阪短期賣買高

[illegible]

大阪短期寄引

[illegible]

東京短期

[illegible]

東京現株前場

[illegible]

大阪長期寄引

[illegible]

大阪短期步調

[illegible]

代引事定日步 (二十五日)

[illegible]

京城手形交換

[illegible]

主要株取組

[illegible]

朝鮮銀行券 (二十五日)

[illegible]

日本銀行券 (二十五日)

[illegible]

日本金利 (二十五日)

[illegible]

對外爲替 (二十五日)

[illegible]

滿洲各地商況

[illegible]

海外經濟 (二十五日)

[illegible]

橫濱生糸

[illegible]

大阪綿糸

[illegible]

大阪砂糖

[illegible]

大阪綿花

[illegible]

海外砂糖

[illegible]

原料市場

[illegible]

期米 (二十五日)

仁川期米

[illegible]

大阪期米

[illegible]

東京期米

[illegible]

各地期米

[illegible]

延取 (二十五日)

群山

[illegible]

釜山

[illegible]

各地

[illegible]

京城正米

[illegible]

仁川正米

[illegible]

仁川大豆

[illegible]

京城綿糸布時勢

[illegible]

海潮音 【59】

金基鎭 作
安夕影 畫

돈 (四)

조로인은 그의말을듯고 한참잇다가

『올소! 김생말이올소…돈을모흐자고한 장사이지 돈을 일흐라고 시작한 장사는아니니까 ……그러면 매도증서만 바더쥐면 일은틀려엿는가?』

『그러치오그러나 빨리하시오……아직 부산배돌이 몰어가지는 아니햇지오?』

『몰어가다니 회게도 다치아나햇는데 어떨가겟소!』

『그러면 래일이라도 속히하시오 그러나 그놈 아덜이말을 잘 안들을것 할거요그래드 어떠케햇든지 뚜들겨버터야지우 잘못하면 령감이 때아 가망신하는판이아니오? 지금 건쟁하는판에 거놈이죽지안흐면 내가죽어야할이께에 정신밧작 채려야합니다』

『……김상 하라는대로 다하겟소 그런데 어쩌커나 구원이한테잘말해서 내일을 무사하게 돌보아 주시오…… 그건 집상이 보고(報告)한장잘 가』

『그의배당은 홀명스럽고 정하얏다 조금전에 부산배돌을 차압하라고일렷술에와는 그래도가 관이하게되렷다 ─ 그는또계속하야서 말햇다

『……보시오령감은 배人놈들에게 돈을파 원원내외자위노모서 배人놈들의 생명과가튼 배와 그물을 차압하려고하지 안슴니까? 그런데 령감이 구원이에게 지고잇는돈은 에간돈천원이아님니다 딱 천칠백여원이란말슴이오! 그러니까령감은 구원이한테서 오백원부터도모조리집행당해도 로가산(家産)전부와 공장에 서문것들을 이 나름이밧아 홈말이업서야 일이올습니다… 내가사람이 야박한것이가아니라 나도남의집에와 월급을어더먹고 일년이면 상여금을수백원식먹는사람입니다 다남의거공으로먹는법은업서요 그래서이러케 주인을위해서하는일이니가 그런줄알고 이야기를해야』

쓰고 안쓰는데 달린일아니오?』

『왜요!보고는 잘햇습니다 그래도 구원이가내말을 신용하지안는다는것보다도 금년에원악 영업성적이 조치못한까닭으로 각처에퍼노앗든돈을거드려고 그러지안나요……하여간 어거예구원이가와서 이러케수형(手形)을 멘들어노코도장을바더보내라고햇스니까 여러도장을쥐주시오』

문달이는 이러케말하고서양복의안주머니에서 약속수형한장을 쓰내노핫다 그것은 벌서인지(印紙)까지부치고 주소성명과 지불긔일까지똑똑하게써노혼것이엇다

조로인은 똥박게 당하는일에 놀래고 또한주저하지 안흘수업섯다

『여긔다도장을 치라니 애초에계약서에 도장을치고 또그후에 돈가저올째마다 도장을치자아어햇소?─이것과 그것과는 달른게오?』

『그러나 문달이는 『하하……아니올시다 하라는대로하시오 무리한것을 청구하겟슴니까』

하고 로인의 의심과공포의표정으로 하나가득한 얼굴을 바라본다

『……네관청 이건대로바더다무어하는 게요!』

로인은 또이가티물엇다

『령감 어쨋 여태말이오?바더야만할필요가 잇스니까 도장을 치라는거아니겟소?계약대로 리행을햇스면 돈을다바닷는데 또수형을 쓰라 어!─……그러케할리 잇고업……』

『그래도……김상이 볼돈구원이집일을 보는것은올치만 우리 조선사람쥐리 일본사람부자를 살쥐우기위해서 망해가는공장을 집행하도록해서야 어쐐겟소!』

문안은 유순한음성으로 한탄하듯이말햇다

『그러기에누가 집행한다고야 햇는가요 특별히사정을 봐아들여서 수형을벗고 참기로한것아니겟서요…… 그러니 두말말고 여긔도장을 치시와다』

문달이는 켜첫머를 가라안친 돗이 찬찬히어가더말하고서 조금시것스을에된 누ー런사계를 쓰내들고보드니

『벌서열한시가되엿네……창감녀겜게 어이기할거업시 도장 켜맷가사오!』

하고한손으로는 벌쳐노햇든장부를 거더챗다

조로인은 다시더그와명랑하여 할수업슴을 깨닷엇다 그라고서 그는자쥐히보지도 아니하고 수형지에도장을 꽉꽉찍어서 그에게 내맷기엇다

문달이가 물어간뒤에 은자락을보고 몸을쇼고 들여누어서 끔끔히생각하얏다 파연문달의말과가티 장사를하야 무서운결과를 확실하다고생각되엇다 그리고문달이와하는 말을이 어찌 생각되엇다

그러나 어떠케하면 무사하게 부동을이르키지안코 배돌과배도증서를 바들수잇슬가하는데대 하야서는 유리한 방법이나서지 아니하엿다

그리하야그는 어느때까지든지그 생각을계속하엿다